EL SIGLO

Año LXI. Núm. 18.035 — PORTE PAGADO — Director: PEDRO COSIO — Montevideo, Domingo 4 de Septiembre de 1921

EL SIGLO
Diario de la mañana
FUNDADO EN EL AÑO 1863
REDACCION Y ADMINISTRACION, RINCON 385 AL 387

El proyecto de teléfonos

Este asunto del cual ya hemos tenido otra vez oportunidad de hablar, se presenta ahora en estado de madurez, como para ser juzgado definitivamente. Debe ser analizado y discutido porque dentro de la noción vaga que se tiene respecto del caso en general, hay opiniones muy diversas.

El público se ha enterado solamente de que la instalación completa de la red telefónica de Montevideo se ha contratado por $ 6.913.500 y que para arbitrar esos fondos y asegurar el pago de intereses durante los dos años que demorará la construcción, se planea un empréstito de 9.000.000 de pesos, de 8 o|o de interés, tomado al 91 o|o a treinta años de plazo, con amortizaciones a empezar a los diez años, al tipo de 105.

Como generalmente se juzga por comparación, se recuerda por muchos que hace pocos años se hablaba de que una instalación de teléfono en Montevideo no pasaría de $ 2.500.000, y, naturalmente hoy reciben con impresión pesimista la noticia de que la empresa telefónica del Estado costará alrededor de siete millones e iniciará sus servicios soportando la formidable gravitación del peso muerto de nueve millones, que significa tener que sacar de las tarifas futuras $ 720.000 para intereses, a los que se agregarán $ 150.000 para amortización, desde la fecha en que empieza y los gastos generales que no tenemos idea de cuanto representará.

Se sabe que actualmente, entre las dos compañías tienen 13.500 aparatos en función, los que calculados a $ 5.00 mensuales pueden producir $ 67.500 por mes y $ 710.000 anuales.

El público frente a esas cifras cree lógicamente que para sacar lo que costará el nuevo servicio las tasas tendrán que ser más elevadas, y, por más que la promesa de un servicio excelente sea cosa muy grata, lo humano es querer los servicios buenos pero no gravosos, porque mucha parte de la clientela no es pudiente y con tal de no pagar mucho siguen el criterio de Quevedo cuando decía que, en virtud de sus escasos recursos se conformaba con media dueña, aunque fuera por añadidura *vieja, tuerta y coja*. Así es que se teme por muchos que el excelente nuevo servicio no sea utilizado por cierta gente, bastante numerosa, que hoy se sirve como puede y con santa paciencia con los fementidos aparatos de las compañías que existen.

A esto se contesta, por los que conocen más del asunto que la generalidad, que el plan de explotación es el de no apartarse del promedio de los precios actuales, pero hacer una tarifa más justa, en la que se pague con cierta proporción relativa al uso del teléfono, a la utilidad que se obtiene de su servicio.

Supóngase entonces que una casa de familia modesta que actualmente paga cuatro pesos por un aparato del cual hace un uso muy limitado, podrá continuar con el mismo precio y servida por un teléfono que será verdadero auxiliar de la casa en todo momento, y no como los actuales que tienen pretextos para estar interrumpidos todos los días de la vida; que apenas se modifica la temperatura con perspectivas de mal tiempo y ya no funcionan, afectados por las condiciones atmosféricas como las personas reumáticas...

En cambio las casas que utilizan muy a menudo los aparatos, — se dice, — pagarán más, pagarán en proporción al uso, a la utilidad que recogen del nuevo servicio.

Además, se agrega, habrá nuevos conceptos de ingresos. Las condiciones del teléfono determinarán nuevas suscripciones, lo cual se presume por la cantidad de pedidos que hoy se presentan y las compañías no pueden atender. Se conectará este sistema con el de Buenos Aires y por una tarifa módica, que será, sin embargo, muy productiva, todos los habitantes podrán hablar con Buenos Aires.

Las condiciones del nuevo teléfono, también se asegura, permitirán dentro de poco hablar hasta con Chile, Perú y ciudades principales del Brasil.

De estos nuevos elementos de juicio se deduce que el teléfono tiene perspectivas de utilidades por otros conceptos que los del actual régimen y en ellas se basan los cálculos que hacen considerar como buen negocio la empresa aún al costo considerable de la construcción, acrecido por la forma de financiaria, forma en la cual llama la atención el hecho de que se proyecte emitir hasta las sumas que corresponderán a dos años de intereses, llegando de tal modo a pagarse intereses que serán motivados hoy por concepto de intereses que todavía no serán causados sino el año que viene. Es algo raro, aún cuando reconocemos que se inspira en un propósito plausible cual es el de que las rentas generales no tengan que cubrir servicios durante el período improductivo, que es el de la construcción. Sobre esto hemos de hablar, porque tal vez pueda sustituirse esa fórmula por alguna otra que resulte menos gravosa para la misma obra nacional que se proyecta.

COMBUSTIBLES MODERNOS

El ingeniero portugués Souza Dalte ha inventado un carburador a acetileno, aplicable a los motores; los resultados de las pruebas fueron excelentes.

La noticia, que acaba de llegar de Lisboa, señala una nueva etapa en el camino donde se aunan considerables esfuerzos, para llegar a la solución del problema del combustible y substituir el carbón, hoy día insuficiente y caro para las exigencias de las industrias y de la vida económica mundial.

El petróleo y la bencina son los primeros y más importantes subrogantes del carbón; pero no todas las naciones industriales tienen a su alcance la explotación de minas y pozos y las que gozan de ellos no llegan a abastecer todos los mercados de producción.

Además, el afán de todo país industrial, es lograr su independencia con respecto a las materias primas indispensables, y con este fin, se realizan esfuerzos continuados. Los mismos países de producción y exportación de combustible están empeñados en el estudio de nuevos sistemas de combustible más modernos y especialmente más económicos.

Francia, Inglaterra y Alemania, han realizado experiencias notables, entre las cuales se destacaron por sus resultados satisfactorios, las de la Societé des Voitures Automobiles de París, y de la General Omnibus de Londres.

El nuevo combustible adoptado se compone de una cuarta parte de benzol, una de bencina, y la mitad restante de alcohol. Su rendimiento es completamente satisfactorio para la técnica de los motores, pero su precio resulta todavía un poco caro.

Italia, país muy pobre en combustibles naturales, no ha descuidado el estudio del problema. El ingeniero Sesti, de Roma, ha realizado recientemente pruebas importantes con un combustible compuesto casi por completo de alcohol, lo que resulta muy provechoso para la industria en aquel país, que debe abastecerse de bencina en el exterior. Las experiencias del ingeniero Sesti, aprobadas por el ministerio de Marina italiano, son motivo de un informe que se presentó recientemente al gobierno de Roma.

CONFERENCIAS DE PAUL FORT

EL LUNES HABLARA EN LA UNIVERSIDAD

La Defensa e ilustración del Arte culinario en Francia

Mañana lunes, a las 5 y 30 de la tarde, el poeta Paul Fort, anuncia una nueva conferencia de la interesante serie que nos ha venido brindando.

El tema a desarrollarse es "Defensa e ilustración del Arte Culinario y de vinos de Francia", y será expuesto dentro del siguiente sumario:

Une définition hasardeuse. — Tout ce que l'homme fait, l'animal le fait, excepté... — Les quatre étapes de la Conférence. — Chacun de nous est un baromètre, un thermomètre, un hygromètre. — GoGurmandise et Art culinarie. — La France, bonne hôtesse. — Les Auberges. — A "l'Enseigne du GrGand Saint-André" — Pilules nutritives. — Nourriture électrique. — Végétarisme. — L'homme s'habitue à toutes les nourritures. — Les écrivains, les penseurs, les diplomates et la cuisine française. — Le XVIIIe siècle, grand siècle de la cuisine. — La Province, conservatrice de nos trésors culinaries. — L'illustre Billat-Savarin. — L'abbé Cougibet et le lièvre. — L'oreiller de la belle Aurore en pâté. — Victor Hugo et la pêche. — Berchoux et Monselet. — Le porc, l'oie, la truite, la solo en poésie. — L'oeuf inmmortel. — Cassons les oeufs! — Gourmets et gourmands. — La gourmandise rayée des sept péchés capitaux. — Les vilains goulus. — Le bon vin de France. — Les grands vins. — Bourgogne, Bordeaux, Champagne. — L'effroi et la surprise de dom Pérignon. — Le miracle de Bacchus. — Le vin et la civilisation. — Babrius le sénaire. — Le vigneron de Louis XIV. — Lounges de la rose et du Bourgueil selon Ronsard. — Chacun préfère un cru: préférences des hommesil lustres. — Le général "Pinard".—Le poète aubergiste. — Une noce campagnarde à l'"Enseigne du Grand Saint-André". — Chanson de la noce. — Une ronde autour du mode. — L'arrivée des chasseurs. — La chasse à courre et la meute. — Sonneries de chasse. — Le marquis de Chambray, seigneur d'Echauffour. — Le grand Saint-Hubert. — Avez-vous vu la belle Hélène? — Dernières sonneries. — "Talaut"!

POLITICA EUROPEA

LA CUESTION DE SILESIA

Cuando hace poco se anunció el traslado del pleito silesiano a la Liga de las Naciones, en vista de que era imposible conciliar la tesis inglesa y francesa sobre el particular, la noticia produjo un desaliento general y no pocos acogieron la resolución con un levantamiento de hombros. Se consideraba el recurso como una forma velada de aplazar en forma indefinida una situación poco fácil de aclarar.

Pero por fortuna, ese no ha sido el caso. El Consejo de la Liga se reunió rápidamente a invitación de su presidente, los representantes de los países miembros de la Liga escucharon el informe del vizconde Ishii y la comisión encargada de aconsejar la solución más justa y prudente ha recibido ya los documentos relacionados con el pleito.

Constituyen la comisión arbitral delegados de países que no tienen intereses directos en el pleito: belgas, españoles, chinos y brasileños.

Quiñones de León, el representante español, es persona de reconocida rectitud, y su solo nombre es garantía suficiente de imparcialidad y justicia. El señor Hymans, primer ministro de Bélgica, se destacó siempre por la serenidad y ecuanimidad que puso en todas las dicusiones del consejo aliado, en que intervino más de una vez. Wáshington Koo, chino, embajador de su país en Londres y representante del mismo en el seno de la Liga, es hombre de gran cultura y puede depositarse en él toda la fe que su alta personalidad merece. En cuanto al señor Da Cunha, es ya demasiado conocido por los sudamericanos.

La elección de los miembros que integran la comisión que resolverá el delicado pleito silesiano, ha sido, pues, feliz y todo permite esperar que la solución a hallarse, será digna de ella y que consultará, no sólo los intereses respetables en juego, sino también el sagrado interés de la paz europea.

SOBRE EXPORTACION DE ORO

UNA INTERESANTE OPINION DEL DIPUTADO ARGENTINO DE TOMASSO—

El conocido semanario bonaerense "Caras y Caretas", en el número llegado ayer, publica un reportaje al ilustrado legislador Antonio di Tomasso en que éste, después de una serie de apreciaciones sobre el problema de la futura presidencia argentina y sobre el programa de gobierno que, frente al régimen actual, deberá formular un candidato levantado por los partidos opositores, dice que, entre otras cosas, debería éste abocarse al estudio de fundamental importancia económica, del saneamiento de la moneda. Y, al respecto, se expresa así:

"Hay que sanear la moneda y hay que sanearla abriendo la Caja de Conversión y permitiendo la libre exportación de oro. Este simple punto bastaría en Norte América, por ejemplo, para ser el eje de una campaña y una elección presidenciales. Los que ganan salarios y sueldos y centenares de miles de hombres todo el comercio sano y la industria sería necesitan la vuelta a la normalidad financiera, para lo cual bastaría dictar un decreto, ya que ninguna ley ordena actualmente el cierre de la Caja ni prohibe la exportación de oro. Hay que asegurar las libertades de reunión asociación y opinión, haciendo imperar el régimen constitucional, propósitos que se conseguirán derogando las leyes que las restringen. Hay que modificar el régimen fiscal argentino: los impuestos que gravan la vida y el trabajo apenas han sido rozados en los últimos años".

Problemas de jubilaciones

EN LA CAJA DE E. DE SERVICIOS PUBLICOS

El Directorio considera que a la sombra de una disposición del artículo 41 se abusa, con grave perjuicio para la Caja, porque, según parece numerosas personas que no estaban en servicio en la época de la sanción de la ley, pero que tenían varios años de trabajo prestados con anterioridad, han vuelto a las Empresas al solo efecto de ponerse en condiciones de obtener de inmediato los beneficios. En efecto: a estos empleados les basta, para computar sus servicios anteriores y readquirir los derechos que se derivan de la ley, el reingreso y la permanencia de un solo día en las Empresas; se hacen despedir al día siguiente y la Caja debe pagarles de inmediato la asignación que corresponda con arreglo al tiempo reconocido de servicios prestados, de los cuales falta, para la base financiera, la contribución patronal que es un complemento del costo de la producción del trabajo. El propósito a que se refiere ya se ha manifestado en diversas solicitudes de jubilación en trámite y en algunas cuya efectividad se ha concedido en virtud de la disposición especial contenida en el artículo 50, lo que demuestra un abuso que es forzoso corregir.

Para el servicio de todas estas jubilaciones la Caja, pues, no cuenta más que con el importe de contribuciones y descuentos por un breve período de actuación irregular, y esto podría comprometer la situación económica del instituto si no se toman medidas que obliguen, a los que pretendan jubilarse de ese modo a permanecer en las Empresas por un tiempo prudencial establecido con arreglo a la edad en que el reingreso se produzca.

Sin embargo, sería causal bastante para la obtención de los beneficios que correspondan, siempre que medie la actividad, la circunstancia de tener treinta años de servicios de sesenta años de edad, porque el Directorio cree que centro del concepto de la ley es conveniente respetar los límites últimos que se establecieron.

El artículo sustitutivo propuesto tiende también a asegurar a favor de los empleados de la Caja y a cargo de ésta, idénticos beneficios de jubilación o pensión. Pero se cree que el legislador padeció un olvido cuando dejó desamparados a estos funcionarios que también desarrollan una actividad de orden público y que es el momento de repararlo consagrándoles un derecho indiscutible.

En cuanto al artículo 45, las leyes de descanso que se han dictado dejan al obrero en una situación de inferioridad con respecto al empleado, porque aquel nunca podrá trabajar los veintisiete días o dos cientos diez y seis horas por mes que se le han fijado a los efectos de su jubilación.

Hace mucho tiempo que los núcleos obreros se vienen agitando en el sentido de obtener una reducción en armonía a lo que legalmente se puede trabajar y el Directorio, integrado también por hombres de labor, dice que debe recoger esas iniciativas de beneficiosa aplicación, que no significan, por otra parte, ningún riesgo para la economía de la Caja.

En tales términos se expresa la nota del Directorio que preside el señor Serrato.

La fundación del Banco de la República

Tocantes pormenores para la historia

Actuación de los Drs. Muñóz y Rodríguez

—He visto con agrado — nos dice un amigo que encaneció hace años — el recuerdo que han dedicado ustedes a los fundadores del Banco de la República, señores Vidiella y Lessa; todo lo que EL SIGLO afirmara, está muy bien; pero convendría decir algunas palabras más, para que las generaciones que han de sucedernos tengan noción acabada de como ocurrieron las cosas hace 25 años. Desde luego se han olvidado ustedes de hacer notar como toda la prensa, en esa fecha era contraria a la iniciativa de fundar el Banco de la República, con el desastre del Nacional a la vista. Lo menos que se decía del proyecto del Ministro Vidiella (que al señor Lessa tenía por colaborador) es que iba a servir para fomentar la especulación desenfrenada y las jugarretas en la Bolsa.

Nuestro interlocutor se interrumpe para resumir impresiones y recuerdos. ¡Las cosas que se dijeron a propósito de este mismo Banco cuya solidez ha impedido ahora que todo el comercio del país se venga abajo! Hacemos gracia al lector de aquellos dicteres malevolentes y seguimos reproduciendo las últimas palabras de nuestro amigo:

—¡Lo que tuvo que luchar el Ministro Vidiella y don Manuel Lessa para sacar adelante el proyecto! Pero, al lado de esos patriotas hubo otros hombres que hicieron mucho en favor de la trascendental iniciativa.

—Cítenos algunos — le exigimos.

—Hablaré de dos, el patricio don José María Muñoz, que tanto batalló en el Senado, y el doctor Antonio María Rodríguez, que fué quien informara en la Cámara de Representantes.

Cuando llegó el proyecto de convenio que Lessa había concertado en Londres, en el grupo financiero de amigos personales de Vidiella, por el cual se obtenía el capital necesario para la fundación del Banco, el Presidente Idiarte Borda, por consejo del mismo Vidiella, provocó una reunión privada en su casa particular, para hacer conocer, en forma confidencial, esa negociación; ver de formarle ambiente y lograr mayoría para su aprobación en ambas Cámaras; lo que parecía sumamente difícil, por la oposición violentísima que a ese asunto le hacía casi toda la prensa de la capital, que en esa época era radicalmente contraria a Borda y a todo lo que aquel gobernante iniciaba.

En esa reunión, varios hombres superiores que actuaban en el Parlamento, entre otros el ex Presidente doctor Julio Herrera y Obes, — autor desgraciado del ex Banco Nacional — y gran amigo de todos los miembros del sindicato fundador, no conforme con el fracaso sufrido, le encontró muchos peros y objecciones a la nueva negociación, y la combatió resueltamente. Lo mismo hicieron varios otros prohombres que figuraban en las Cámaras de la época, y el asunto se presentaba dudoso.

En esas condiciones, la casualidad quiso que se hallaran sentados juntos, el doctor José María Muñoz, hombre de gran autoridad y prestigio, por su preparación y su honradez acrisolada, y el entonces joven diputado doctor Antonio María Rodríguez.

El diputado Rodríguez, impresionado por las objeciones de la prensa y por las críticas acerbas que hacían de la operación, los hombres de mayor experiencia del Parlamento antes de emitir su juicio, que en el fondo era favorable al proyecto, juzgó necesario, consultar a su respetable vecino de banca, el doctor Muñoz.

Entonces, según se dijo después en los corrillos parlamentarios, el doctor Muñoz contestó a la consulta del doctor Rodríguez en estos términos:

"Mire, mi amigo Rodríguez, yo hace muchos años que estoy de vuelta en materia de exageraciones principistas, sin querer decir con esto, que ya haya dejado de ser un hombre de principios, muy respetuoso de la Constitución y de las leyes; pero no parece, que todo lo dicho en la prensa y lo que aquí han manifestado los señores que han hablado en contra del proyecto Vidiella-Lessa, es puramente "política de oposición para que el Presidente Borda y su ministerio, no puedan tener el orgullo de dotar al país de un gran Banco de emisión y descuentos, que sea el regulador de todo nuestro movimiento económico. Esto, debió haber sido el ex-Banco Nacional, pero, Vd. sabe porque fracasó y no cumplió ese importante rol. Yo pienso defender el proyecto aquí y en el Senado, con todas las fuerzas y el entusiasmo de que me siento capaz, a pesar de mis años, y le aconsejo, amigo Rodríguez, que Vd. haga lo mismo, en la Cámara de Diputados".

Así sucedió en efecto. Cuando el proyecto fue al Cuerpo Legislativo, provocó una oposición violenta en ambas Cámaras, sostenida por la mayoría de los hombres eminentes y experimentados que en ellas actuaban, pero el doctor Muñoz no se amilanó, por esos ataques y con su autoridad de hombre de negocios y su elocuencia de viejo parlamentario, defendió en el Senado, en compañía del Ministro Vidiella, el proyecto de creación del Banco.

De igual manera, procedió en la Cámara de Representantes, el doctor Antonio María Rodríguez, dando mayor importancia a las buenas razones del Ministro Vidiella y a los sanos y autorizados consejos del doctor Muñoz, que a todos los ataques de la prensa y de los prohombres teóricos, que combatieron acerbamente aquella gran iniciativa en el Parlamento.

Nuestra fecha patria en Chile

Una fiesta interesante

Con motivo del reciente aniversario patrio, realizóse el 25 en la capital chilena y en nuestra Legación, una fiesta, de la que da cuenta "El Mercurio" en los siguientes términos:

Con todo lucimiento se realizaron los festejos con que la colectividad uruguaya residente celebraba el aniversario de su patria.

En la mañana, el ministro señor Eugenio Martínez Thedy y señora acompañados por el edecán militar señor Ernesto Vigil y por el Cónsul en Santiago, señor Domingo Pacull, recibieron en la Legación la visita de sus compatriotas.

LA RECEPCION SOCIAL

Desde las 6 p. m. la casa de la Legación en la calle Cienfuegos se hizo estrecha con la presencia de las numerosas relaciones que en el Gobierno, Cuerpo Diplomático, sociedad y prensa de Santiago, ha sabido captarse el representante uruguayo.

Entre los asistentes estaban el Ministro de Relaciones, señor Barros Jarpa, la misión paraguaya que preside el Dd. Soza, casi todos los diplomáticos acreditados ante la Moneda, el edecán de servicio su S.E y numerosas familias.

La reunión se prolongó hasta una hora bastante avanzada, y fué amenizada por una escogida orquesta.

EL BANQUETE DE LA NOCHE

En el amplio comedor del Olimpia, engalanado con todo gusto y sencillez, se reunieron por la noche medio centenar de residentes uruguayos y caballeros chilenos, para ofrecer una manifestación de aprecio al ministro señor Martínez Thedy, y en su persona, honrar a la patria y al país hermano.

Ofreció en breves palabras el saludo el Cónsul del Uruguay, señor Domingo Pacull, hablando en seguida el arquitecto chileno señor Ricardo González, como delegado de Chile al Congreso Internacional de Arquitectura de Montevideo, que tuvo la honra de presidirlo. Más adelante damos el discurso que leyó.

El Ministro señor Martínez Thedy agradeció en una vibrante y cariñosa improvisación la prueba de afecto a su patria que acababan de darle los chilenos, por boca del señor González Cortés, e hizo un recuerdo emocionado de la tierra lejana. Tuvo frases singularmente gratas para nuestro país y al terminar fué aplaudido con entusiasmo. La orquesta ejecutó los himnos uruguayo y chileno que la concurrencia escuchó de pié.

Resumiendo podemos decir que las manifestaciones celebradas ayer en homenaje al aniversario de la independencia del Uruguay, han exteriorizado las simpatías de que aquella progresista República y su representante en Chile, gozan en todos los círculos de la sociedad chilena. Los edificios públicos izaron también el pabellón nacional.

Damos a continuación el discurso de don Ricardo González Cortés.

"Señor Ministro, señores:

La benevolencia de los amigos uruguayos que se sientan a esta mesa, en torno del señor Ministro de su país, nos permite, a un grupo de chilenos, participar, con justo regocijo, en el noble sentimiento que mueve a recordar la patria ausente, en el glorioso día de su aniversario nacional.

La expresión del sentir intencontrado, también, sus formas exteriores que la reflejan; los pueblos tienen su leyenda histórica con fechas y hechos culminantes; y los gobiernos de estadistas, seleccionan sus hombres, encargados en la propia casa de hacer grande y poderosa a la nación; fuera de ella sus representantes — como factores de su cultura —llevan a otros pueblos el abrazo estrecho de su fraternidad que sella en el presente las tareas y labores del porvenir.

La gran familia americana, unida en sólido e indisoluble vínculo, libre de prejuicios, pletórica de altos y ennoblecedores ideales, fundida en una democracia de verdad — que no triunfa sobre injusticias y flaquezas humanas — será la que al acrecentar el tesoro particular de cada pueblo, haga la realización de los grandes ideales de este nuevo mundo de Colón.

El derrumbamietno de grandes potencias, que tal vez, no atendieron tanto al cultivo de su grandeza moral como al manejo de una formidable máquina de destrucción, nos incita a los que hemos contemplado esta hecatombe, a creer firmemente que los lazos que se hacen sólidos e indiscutibles, por el calor sagrado de una amistad sincera, requieren— cada vez con más vigor—, un esfuerzo intenso y una propaganda eficiente. Concurrentes a esta fin, estamos aquí, uruguayos y chilenos, celebrando la fecha imperecedera de Artigas, que hizo del Uruguay el pueblo de orden y progreso de que sus hijos pueden enorgullecerse.

Señor Ministro:

Es con verdadera satisfacción que cumplo el honroso cometido de asociar a esta fiesta el homenaje de los arquitectos y amigos chilenos al gran pueblo que os ha encomendado su digna representación. Y, a vosotros uruguayos, hermanos de corazón, que habéis conocido la intensidad de nuestros afectos, os digo: "laborais con vuestro esfuerzo la unión inalterable de dos pueblos que marchan seguros del porvenir que les pertenece".

Y no he de terminar sin antes permitirme un ruego: que vaya al lejano y hermoso Montevideo, como un recuerdo evocador de la exquisita gentileza oriental, el mensaje de honda simpatía de los chilenos, que hemos convivido horas de intensa felicidad, en el regazo común de los afectos puros y sin veleidades inconfesables.

A vosotros, orientales, todos, os rindo el homenaje que se debe a una nación grande y próspera. Como chileno — en el día de júbilo de vuestra independencia recordada — uno mis votos a las múltiples aspiraciones de verdadera fraternidad internacional".

Figuras que desaparecen

SIR ARTHUR HERBERT

El telegrama nos comunica el fallecimiento de sir Arthur Herbert, diplomático británico que ocupó en el nuestro país el cargo de secretario de legación y de [illegible] muchos y buenos amigos que lo recordarán siempre con simpatía. Era un hombre de trato exquisito, llano, bondadoso y excelente compañero. Sir Arthur Herbert había nacido en el año 1855. Fue secretario de la legación británica en Petrogrado, Washington, Buenos Aires, Bruselas, Berna, Estocolmo y Copenhague, Cónsul general en Budapest, charge d'affaires en Darmstadt y Karlsruhe, y ministro en Cristianía. Sir Herbert fue segundo secretario de la legación británica en Buenos Aires desde Noviembre 17 de 1890, y encargado de negocios desde Marzo 16 a Julio 6 de 1892. El gobierno británico habíale concedido la medalla de la Coronación. Durante su permanencia en Estados Unidos, justamente después de su estadía en la capital Argentina, se casó allí con Miss Helen Gammel, de Rhode Island, (E. U.). Había sido nombrado ministro en Méjico, pero no ocupó ese puesto.

La guerra Europea

CONFERENCIA DEL CORONEL NUÑEZ BRIAN

En el salón de Conferencias del Ministerio de la Guerra y Marina, se efectuó anoche la conferencia a cargo del jefe del Regimiento de Artillería, coronel Julio Núñez Brian, sobre "La guerra europea".

El señor Presidente de la República hizo acto de presencia en la conferencia, acompañado por los ministros de Guerra y Marina, Interior y Relaciones Exteriores y Jefe de Policía de la Capital, General don Juan A. Pintos.

Concurrieron también los agregados militares a las legaciones de las naciones aliadas, así como numerosos jefes y oficiales del Ejército y la Armada.

La banda del Batallón de Marineros, ejecutó el himno nacional en el momento de entrar el señor Presidente de la República y después varias marchas militares.

La conferencia del coronel Núñez Brian, fué puede decirse sin exagerar, un brillante estudio de las operaciones militares realizadas durante la última guerra europea. El orador tuvo en su disertación pasajes culminantes.

Subrayó una serie de observaciones recogidas en el frente francés que confirman de manera evidente sus prestigios como militar preparado y capaz.

Como se sabe, el coronel Núñez Brian, formó parte de la delegación militar uruguaya que desde el frente francés presenció las operaciones militares efectuadas durante la última etapa de la guerra europea.

La conferencia de anoche constituyó todo un éxito para el distinguido conferenciante, así como fué también, una ratificación elocuente de la cultura del ejército uruguayo.

El Sr. Julián Nogueira en Chile

SU PROXIMO REGRESO A MONTEVIDEO

Ocupándose de la estada en Chile de nuestro compatriota el señor Julián Nogueira, dice "El Mercurio" de Santiago, de fecha 30 de Agosto ppdo.

Ayer por la mañana conferenciaron con el Ministro de Relaciones los delegados del secretario de la Liga de las Naciones, señores Julián Nogueira y Luis A. Bolin, portadores de importantes comisiones ante nuestro Gobierno, y respecto de las cuales hemos ya informado ampliamente.

El Canciller prestó favorable acogida, en términos generales, a las cuestiones que le fueron presentadas, manifestando a los señores Nogueira y Bolin que la respuesta definitiva sería transcrita por intermedio de los delegados de Chile ante la Liga de las Naciones, quienes estaban plenamente autorizados para resolver en cuanto se refieriese a las orientaciones de la política chilena dentro de la Liga.

En la tarde, el señor Nogueira fué recibido por el Presidente de la República, con quién departió extensamente sobre las materias objeto de su comisión, siendo ellas acogidas con todo interés por S. E. quien puntualizó las declaraciones que hiciera por la mañana el Ministro de Relaciones respecto del temperamento que se adoptará en definitiva.

Cuando salía de la Presidencia, solicitamos del señor Nogueira nos diese a conocer el resultado de la conversación sostenida con S. E., y se manifestó muy complacido por la acogida que le dispensara, expresándonos que el Presidente de la República había estado muy cordial con él.

El señor Nogueira se dirige por la combinación de hoy en la tarde a Montevideo; el señor Bolin permanecerá todavía unos días entre nosotros, atendiendo al restablecimiento de su salud, un tanto quebrantada.

SUPERFICIALIDADES

TINIEBLAS

Un sapiente y cruel hombre de ciencia, inspirado quién sabe en qué irónicos y mordaces sentimientos de animadversión para los "enamorados a hurtadillas", ha inventado un mecanismo ingrato y desconcertante, que aplicado a la linterna cinematográfica, permitirá las proyecciones a plena luz en las salas, eliminando de esta manera radical, los graves inconvenientes que los cambios bruscos, las transiciones repentinas de sombras y de luces, acarrean a la vista, y que hoy constituyen una enfermedad característica de los "habitués" del cine.

No merece nuestros este hombre lleno de "maldad" que no vacila en iluminar la sala de espectáculos, quitando así al cine el único y poderoso atractivo que justifica su enorme desarrollo y su fuerza indestructible sobre los espectadores jóvenes, sin excepción de ambos sexos.

¿Qué belleza y qué goce su [illegible] podrán tener las películas por sí solas y las aventuras policiacas expuestas a la luz de [illegible] y qué magna fascinación podrán fluir de los rostros "infantiles" de las Perlas, la Dorsay, las Pickford, las Miles Minter, si ellos habrán de verse iluminados a pleno, en el bello claroscuro de las salas, tan propicio al "recogimiento" y a la meditación estática?

Nos parece que este inventor ha errado el camino, pues su invención, al ser llevada al terreno práctico, llevaría la desolación a el letargo a los salones de biógrafo, tan nutridos, en estas frescas noches invernales, propicias a la tibieza de la compañía y la admiración de escenas de amor y romanticismo. El biógrafo no se concibe sin la complicidad sublime de las tinieblas, como no se concibe el hielo sin la asociación inmediata del frío. Y acaso el mayor éxito artístico de tales espectáculos, reside en la mayor oscuridad que rodea a la "pantalla" única punto donde convergen todas las miradas plétoricas de ansiedad.

El afán de proteger a la niña de nuestros ojos, es perjudicial inconscientemente, para las niñas de los demás que ya no podrán burlar a la mamá vigilante, el inefable minuto de acercamiento que prohija la oscuridad divina e insustituible.

Ella invita al sueño reparador de la futura mamá, con el mismo seguro efecto que esas películas interminables, y pretender suprimir tal aliado, sería inicuo, cruel e inhumano.

No sabemos cuando se llevará a su realización ese equívoco invento de las abrumó hombre, pero en el caso, que en práctica, hasta se hará sentir en el Registro Civil, pues, a no dudarlo, es el biógrafo un moderno "incubador" de tortolitos. Nosotros, elevamos nuestra más viril protesta por tan inoportuna ocurrencia, y temerosos de su aplicación, evocamos, nuestras horas vividas al amparo protector de esas tinieblas, recordando las graciosas situaciones que disfrutáramos en horas que amenazan borrarse ya de nuestro carnet de "hombres divertidos".

¿Qué será de nosotros cuando la luz se haga, y qué será de ellas?

Del ambiente escolar

LAS LIBRETAS DE LECCIONES

Consideraciones al margen

El vocal del Consejo de Enseñanza señor Enrique Reyes, espíritu laborioso y pleno de iniciativas, ha presentado a la consideración de la entidad que integra, un proyecto de interés por la amplitud del tema y la diversidad de aspectos que ofrece, y sobre el cual se han vertido comentarios en abierta contradicción.

La libreta de lecciones, ha constituído siempre, motivo de extensas y variadas apreciaciones, pues son muy discutibles sus méritos y defectos, a tal punto que sus más encarnizados defensores y sus más tenaces adversarios, nada han solucionado, pese al acopio de razones que cada uno aporta al debate.

Esta forma de contralor, que hoy motiva el proyecto del señor Reyes, goza de cierta especial cualidad atribuida por sus encariñados sostenedores los que afirman a pié juntillas que es la Libreta, un elemento positivo de contralor y de fiscalización para la tarea del maestro, a la vez que señala normas en el orden de las lecciones, ajustadas a un plan determinado y meditado.

Nosotros, no creemos en ninguna de esas bondades atribuidas a tan molesta formalidad; antes bien, refutamos inútil artificiosa y decorativa, su existencia asaz pesada en las obligaciones escolares. Esa forma de fiscalización todo es en la acción educativa del maestro, menos lo que su adopción y su uso, le atribuyen.

La obra del profesor, no es mejor ni peor, porque en ella se estampa, con estética y con relativa aparatosidad pedagógica, las asignaturas y los temas a tratarse, pues en la casi totalidad de los casos, es una feliz invención sin ribetes de aplicación práctica, lo que el maestro escribe en esas libretas; horarios, breves pletóricos de materias, y para las cuales, ningún tiempo alcanza.

Además para quién conozca apenas de cerca el organismo escolar, no escapará el hecho elocuente y cotidiano de que cualquier circunstancia, simple y fútil, es factor poderoso para alternar el orden de las asignaturas marcadas, y como eso se produce diariamente en la clase, raro es el día que un maestro cumple su programa, (pues aún cuando nada entorpeciera su acción, la brevedad del tiempo no se lo permitiría). Creemos que ella nada representa en la acción del maestro, que pone en sus actos de educador, la sinceridad y el esfuerzo que reclaman su tarea, y a la cual consagra todas sus energías, sin medirlas cuando ellas son superiores a la que exigen su obligación y su remuneración.

Esa forma de fiscalización, tiene una grave consecuencia, cuando el maestro, despojado de la entereza y la hidalguía que supone la confesión de los propios errores, disimula adultera, mientras al través de esas páginas acusadoras, que pesan sobre su responsabilidad de funcionario como una tabla condenatoria.

No creemos tampoco, que la anulación al pie de la página sobrando los claros habidos en las lecciones del día, tengan valor alguno, pues ellas siempre podrán al orgullo de lo que cada uno quiere estimular. Entendemos que por ese camino se arriba a idénticos resultados que los que hoy genera la Libreta con todos sus errores.

Nosotros sostenemos la necesidad de eliminar esa fórmula de fiscalización, dejando librado a la voluntad, al esfuerzo y a la laboriosidad de cada maestro la extensión y calidad de los temas a tratarse, dando así independencia a sus condiciones de educador, sin ponerle moldes estrechos y peligrosos, que no le encuadran y lo atribulan.

Ha muerto en Génova el diputado Coda

Muy penosa impresión ha causado en el ambiente genovés y en toda la península, el fallecimiento del honorable Coda, ocurrido [illegible] a raíz de un ataque de meningitis.

El abogado Valentino Coda, resultó electo en los últimos comicios políticos, representando al colegio por Génova. Pertenecía al grupo parlamentario fascista y durante su breve actuación en el Parlamento italiano se destacó por la actitud enérgica contra los que consideraba como enemigos de su patria y del bienestar del pueblo italiano.

En las reñidas luchas con los comunistas que alcanzaron en la Liguria especial gravedad, el diputado Coda defendió resueltamente las libertades de su partido y el derecho, ya que no el deber, de defender por todos los medios de las provocaciones comunistas. Pero no regateó su obra en favor de la conciliación sobre bases de tolerancia recíproca, y en este sentido acompañó la actuación del jefe de los fascistas, profesor Mussolini.

El abogado Coda gozaba de gran popularidad, por méritos personales de carácter y de cultura. Como jurisconsulto era muy apreciado y de brillante actuación.

El Parlamento italiano, que con la muerte del ex subsecretario Amici había perdido hace dos días a uno de sus elementos más destacados, pierde ahora, con el diputado Coda, una valiosa energía, que autorizaba las mejores esperanzas de actuación para el bien de la patria.

Parlamento

SESION DE LA CAMARA

La Cámara se reunirá mañana a las 3 y 30 p. m., para informarse de los asuntos entrados y considerar la siguiente orden del día

En discusión General y Particular

Aumento de tarifas tranviarias (En sesión permanente).
Rentas Municipales.
Terrenos fiscales en Pocitos.
Servicio Geográfico del Ejército.
Modificación a la ley de Patentes de Giro en la parte relativa a establecimientos que expendan bebidas alcohólicas.

Exposición del Durazno

En la última reunión efectuada por la Comisión de Propaganda y Organización de la Exposición Agro Pecuaria y de Industrias del Durazno, el Presidente de la misma, doctor Domingo R. Bordaberry, dió cuenta de su gestión acerca del Ministerio de Relaciones Exteriores, en el sentido de solicitar de esa rama del gobierno, la cesión de las vitrinas necesarias para ser utilizadas en el local de la Exposición Agro Pecuaria y de industrias que se proyecta para el 12 de octubre.

Como se sabe, dichas vitrinas, de cedro con hermosas y artísticas incrustaciones de bronce, figuraron en la gran Exposición Internacional de Turín en el año 1911, y son de un purísimo estilo Imperio.

Es indudable que la patriótica actitud del Ministro de Relaciones Exteriores, doctor Juan Antonio Buero, constituirá un nuevo motivo de seguridad acerca del éxito del certamen del 12 de octubre próximo, ya que dichas vitrinas, por sí solas poseen un valor artístico inapreciable.

Palacio Legislativo

LAS ESCULTURAS DEL PALACIO

La Comisión del Palacio Legislativo ha resuelto llamar a licitación para la presentación de bocetos de esculturas del Palacio Legislativo en construcción. Las bases e informes necesarios se encuentran en la calle Juan Carlos Gómez, número 1364, oficinas de la Comisión.

EL SIGLO

TARIFA DE SUSCRIPCIONES

Capital e Interior

Por un mes	$	1.00
" 2 meses	"	3.00
" 6 "	"	5.00
" 12 "	"	10.00
Ejemplar del día	"	0.04
Atrasado del mes	"	0.20

Argentina, Chile, Paraguay, Perú, Ecuador, Bolivia y Colombia

Por 3 meses	$	3.00
" 6 "	"	5.50
" 12 "	"	10.00

Brasil, Méjico, Europa y Norte América

Por 3 meses	$	4.50
" 6 "	"	8.50
" 12 "	"	16.00

EL SIGLO será enviado directamente a toda persona que lo solicitara, siempre que acompañe, adelantado, el importe de la suscripción, de acuerdo con la tarifa que corresponde.
El importe de las suscripciones puede ser enviado por las Sucursales del Banco de la República por giro o en estampillas de Correo.
Toda correspondencia debe ser dirigida a la Administración.

El Administrador.

Agentes de avisos en Europa — L. Mayence y Cía., 8, Rue Tronchet 9, París.
Agente y corresponsal especial en Londres — South American Press Ltd. 101 Fleet Street, London, E. E. 4
Agente en Norte América — The S. C. Beckwith Special Agency, Word Building, Nueva York.

Homenaje y adhesión a España

Comité Patriótico Español

Continúa trabajando con entusiasmo el Comité Ejecutivo Pro-Ejército Español en Africa. En la última reunión se dió cuenta de las notas que se reciben de las asociaciones españolas de Campaña. Se dió cuenta del generoso donativo de la Casa Abal Hnos. y Cía., que regaló 500 paquetes de tabaco para los voluntarios que saldrán hoy, en el vapor "Infanta Isabel de Borbón". Se dió cuenta del resultado obtenido por la suscripción, pues, hay reunidos muy cerca de ocho mil pesos y falta todavía la Contribución de las asociaciones de Campaña y lo que recaude el Comité de Damas. El próximo lunes se reunió el Comité en la Asociación Española de Socorros Mútuos, para esta reunión se convoca a los señores doctor Ramón S. Vázquez, Víctor J. Arcelus, Gabriel de Santiago, Andrés M. Fernández, Ildefonso Pereda, Manuel Magariños, Timoteo Santamarina, Alfonso García Gallardo, Bernardo Iglesias, Manuel Veira, Cándido Castro y doctor C. Sánchez Mosquera.

Los comerciantes minoristas y las patentes de despachos de bebidas

Hemos informado oportunamente de las distintas asambleas realizadas por el Centro de Almaceneros para considerar el asunto relativo a la rebaja de las patentes de los despachos de bebidas, que se haya a estudio del Cuerpo Legislativo. Mientras este cuerpo estudiaba el proyecto de ley, los almaceneros minoristas habían obtenido una prórroga para sacar la patente del Consejo Nacional de Administración, la que venció el 31 de agosto último, sin que el asunto fuera sancionado.

Actualmente gestiona una nueva prórroga por intermedio de su Comisión Directiva, en la creencia de que el Cuerpo Legislativo dará en breve solución al asunto en una u otra forma.

XX de Setiembre

ACTOS A REALIZARSE

La laboriosa colectividad italiana residente entre nosotros se apresta a conmemorar dignamente la fausta fecha del XX de Setiembre de 1870 incorporada también—como se sabe— a las efemérides nacionales. Por la tarde se realizará frente al obelisco levantado en el jardín del Hospital Italiano, una interesante ceremonia, a la que concurrirán en corporación todas las sociedades italianas con sede en la capital y en la que harán uso de la palabra varios oradores. Por la mañana habrá recepción en la legación de Italia y por la noche función de gala en el teatro Stella d'Italia. Además se programan otros actos para ese día.

Los españoles y la guerra de Marruecos

La nota patriótica de ayer

El embarque de voluntarios españoles para Africa, que van a guerrear con las cabilas marroquíes, efectuado en la mañana de ayer, ha dado lugar a entusiastas manifestaciones patrióticas, tanto por parte de los soldados que integrarán los tercios de la legión extranjera en el Riff, como del Comité Patriótico Español y del numeroso público congregado en el Muelle A, donde se hallaba atracado el postal español "Infanta Isabel de Borbón", en el que partieron los voluntarios de la referencia, en número de 24, á órdenes del sargento Germán Vega.

EL EMBARQUE

Como decimos, desde temprano numeroso público se había estacionado en el Muelle A, á la espera de que los voluntarios que van de ésta se embarcaran y á objeto de hacerles una demostración simpática, que superó á lo que se esperaba, tal fué el entusiasmo con que fueron despedidos los españoles, que voluntariamente se alistaron en el consulado de su patria, y que con toda decisión, abandonando familias é intereses, van á los áridos campos africanos á guerrear al flanco de sus compatriotas y demostrar una vez más el valor que es característica de la raza.

Al subir los voluntarios por la escala del "Infanta Isabel de Borbón", desde tierra se dieron entusiastas vivas á España, al Uruguay, al ejército y al Comité Patriótico, que repercutiendo en los pasajeros del trasatlántico fueron contestados con otros vivas, mientras que los 320 voluntarios que se embarcaron en Buenos Aires, subidos en los mástiles, grúas etc., de la nave, repetían los vivas y hacían tremolar dos grandes pabellones: español, uno, y argentino el otro.

DONATIVOS

Una vez á bordo los voluntarios, el Comité Patriótico los reunió en la toldilla de la nave y previo un momento de interesante conversación, se confió al sargento Vega la misión de pasar lista. A medida que se nombraba á uno de los voluntarios, éste pasaba al frente y desfilando por ante el Comité presidido por el señor Cónsul de España en el Uruguay, señor Fernando Pérez del Pulgar, le eran entregados diez paquetes de tabaco, papel, fósforos y la suma de 25 pesetas.

Terminado el reparto y reunidos nuevamente los voluntarios, se les obsequió con pastas y varias copas de manzanilla.

LOS DISCURSOS

En momento oportuno, el señor cónsul de España avanzó hasta los voluntarios y con fácil y cálida palabra pronunció un sentido discurso, haciendo resaltar durante su peroración, que España aceptaba el sacrificio de sus hijos, por considerar que el mismo era una prueba manifiesta de que el corazón de los mismos late al unísono de los que, adelantándose, se hallan hoy en los campos de batalla. Agregó que era tanto más simpática la actitud de los buenos españoles que partían, cuanto ellos se hallan excluidos del servicio militar, y después de aconsejarles mantengan entre ellos un estrecho espíritu de amistad, les recordó que el sargento Vega sería para los voluntarios el jefe y el amigo, hasta tanto las autoridades les fijen destino definitivo. El discurso del señor Pérez del Pulgar, fué muy aplaudido, motivando unos nuevos vivas.

Acto continuo, tomó la palabra el doctor Sánchez Mosquera, secretario del Comité Patriótico, quien, con la facilidad de palabra que le es característica, improvisó un sentido discurso, recordando a sus compatriotas los deberes que se imponían al embarcarse para Africa; bordando un magnífico párrafo respecto a la consideración que se debe al rendido y en especial á los heridos. Recomendó vivamente el mayor respeto para éstos, agregando que la nobleza y la hidalguía española no puede ni debe mancillarse nunca, por ser herencia valiosa de los que precedieron á los voluntarios.

Por último rememoró las hazañas del ejército español, agregando que todos los hijos de España confían en que cada uno cumplirá con su deber. El doctor Sánchez Mosquera fué muy aplaudido y sus palabras electrizaron al auditorio. Algunos de los soldados, vivamente conmovidos, se adelantaron á estrecharle las manos.

En nombre de los que partían habló luego el voluntario Benito Ameal, prometiendo con frases entrecortadas por la emoción, tener en cuenta las justas indicaciones del doctor Sánchez Mosquera y las órdenes del señor Pérez del Pulgar.

LOS VOLUNTARIOS DE BUENOS AIRES

En número de 280 españoles y 40 argentinos, queda integrada la expedición de voluntarios embarcada en el puerto vecino. Entre ellos figuran tres aviadores argentinos, los señores Juan Scala, Juan José Esteguy y Fausto A. Iglesias y otro aviador italiano, el señor Juan Huberto, que conjuntamente con los anteriores formarán la escuadrilla de guerra de voluntarios de la Argentina.

De éstos, el señor Esteguy, ya tomó parte en guerras anteriores, pues permaneció dos años en el ejército francés, realizando algunas hazañas, que le han merecido diversas citaciones especiales.

UN INSPECTOR Y UN GUARDA

Entre los voluntarios embarcados en ésta, figuran Serafín Tejeira, ex inspector de tranvías de La Transatlántica y el sargento German Vega, ex-guarda de la misma, quienes al igual que los demás expedicionarios abandonaron sus tareas, para enrolarse en el consulado.

EL COMITE PATRIOTICO ESPAÑOL

Digna de todo aplauso es la misión que se ha impuesto el Comité Patriótico Español de esta al despedir en la forma que lo hizo hoy, a los compatriotas que parten para la guerra. Con una delicadeza que mucho apreciaron los soldados, se reunió á éstos y allí en un compacto grupo, se les atendió y obsequió en la forma que queda expuesta.

Por nuestra parte consideramos cumplir con un deber al recomendar a la consideración del citado comité la familia del expedicionario Ruperto Belinchon, veterano de otras campañas, quien al recibir el donativo en metálico solicitó que éste se hiciera llegar a su señora esposa, que queda en ésta, con tres hijos, en no muy holgada situación.

A las 10 la bella nave de la Trasatlántica largó amarras y enfilando el canal de salida, ganó las aguas del antepuerto primero y las de la rada después entre los hurras y vivas que desde tierra lanzaba el público y los que desde abordo retribuían los voluntarios que encaramados en las partes salientes de la nave saludaban con pañuelos y gorras haciendo tremolar los pabellones español y argentino.

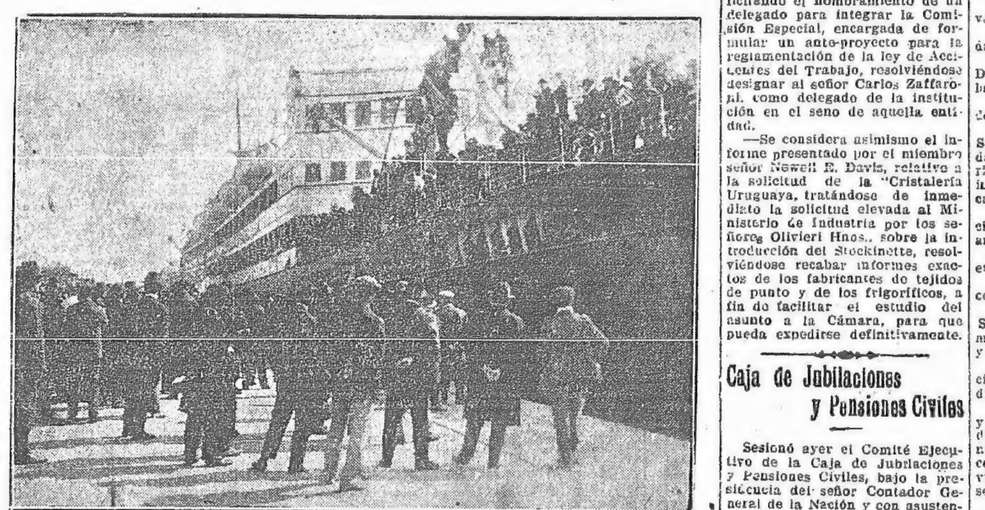

El embarco de los voluntarios

Francisco E. Graffigna, Francisco Pitaró, Juan M. Lamolle, Luis Barbageiata y Nowolio Davis, se reunió la Cámara de Industrias, adoptándose las siguientes resoluciones:

Dar publicidad en la Revista de la Sociedad a las copias remitidas por el Ministerio de Industrias, de la ley promulgada por el Gobierno de la República de Colombia, y el decreto reglamentario sobre la creación de un departamento de información y propaganda, a fin de fomentar la exportación de productos colombianos, y a la del proyecto de ley autorizando al gobierno de Bélgica, para concurrir con un capital de garantía de 250 millones de francos, al objeto de fomentar la exportación de productos de aquel país, según lo informado por el Cónsul del Uruguay en Bélgica.

—Dar conocimiento a la Sociedad de Lecherías y a los centros manufactureros de calzados respectivamente, de la nota de la Oficina Nacional de Comercio Exterior sobre la cotización de la manteca en Bélgica, según informes del Consulado General en dicho país, agregando que el Ministerio de Abastecimiento cesó la venta de ese artículo declarándose libre la importación, y la solicitud presentada al Ministerio de Relaciones Exteriores, por la Legación de los Estados Unidos de América, pidiendo datos sobre cueros y artículos de cuero, manufacturados localmente o usados por el Gobierno, comunicadas por el mismo Ministerio.

—Se consideró la nota de la Oficina Nacional del Trabajo, solicitando el nombramiento de un delegado para integrar la Comisión Especial, encargada de formular un ante-proyecto para la reglamentación de la ley de Accidentes del Trabajo, resolviéndose designar al señor Carlos Zaffaroni, como delegado de la institución en el seno de aquella entidad.

—Se considera asimismo el informe presentado por el miembro señor Newell E. Davis, relativo a la solicitud de la "Cristalería Uruguaya, tratándose de inmediato la solicitud elevada al Ministerio de Industria por los señores Olivieri Hnos., sobre la introducción del Stockinette, resolviéndose recabar informes exactos de los fabricantes de tejidos de punto y de los frigoríficos, a fin de facilitar el estudio del asunto a la Cámara, para que pueda expedirse definitivamente.

Caja de Jubilaciones y Pensiones Civiles

Sesionó ayer el Comité Ejecutivo de la Caja de Jubilaciones y Pensiones Civiles, bajo la presidencia del señor Contador General de la Nación y con asistencia de los señores vocales Lezama Muñoz, Cuñarro, Máhquez, Sayagués Laso, Scoseria, Areco y Barbetto.

Abierto el acto, se adoptaron entre otras, las siguientes resoluciones:

Pasar a dictamen del señor Asesor Letrado Honorario, el ante-proyecto sobre jubilaciones y pensiones civiles, presentado a la H. Cámara de Representantes por el señor diputado doctor Lorenzo Vincens Thievent.

Aprobar las cuentas y balances de la Institución correspondientes al mes de julio pp.do.

Exigir a la señorita Matilde Lacueva, la prueba requerida por derecho para acreditar su estado civil.

Hacer saber al señor N. Ceferino Fajardo, que de acuerdo con la ley está obligado a contribuir con el montepío civil en su carácter de concejal del departamento de Rivera.

Aprobar la información producida por el señor Gualberto Echeverry, para justificar sus servicios judiciales, y pasar el expediente al informe de la Contaduría General de la Nación.

Aconsejar al Poder Ejecutivo, el otorgamiento de las jubilaciones y pensiones solicitadas por Tomás Giribaldi, $ 1.761.00, Exequiel Beaulieu, $ 278.18, por Eduardo S. Cánepa, L 599.19, por Juan Cóppola, $ 1.898.56 y por las señoras Marta G. L. de Garzón, $ 202.90, Margarita Arregui, 3, de Olivera Amorín, pesos 623.78 y Carmen París, $ 80.00.

Devolver las cantidades descontadas erróneamente a los señores Frudencio Ellauri y Andrés Montero.

Aprobar las informaciones producidas por los señores Luis Oddone y Enrique Longobardo, a objeto de comprobar servicios prestados en las casas de Lussich y de Pascual, y pasar los expedientes a informe de la Contaduría de la Caja para que practique la liquidación del caso.

Declarar probado los servicios que prestó el señor Oscar M. Tabet, en la Actuaría de Florida y Minas, y pasar el expediente a informe de la Contaduría General.

Pasar a informe de la Contaduría General el expediente sobre reintegro del señor Bernardo Berchi.

Manifestar al Poder Ejecutivo que la Caja entiende que doña Juana Arias de Silva, no tiene derecho a la pensión que solicita, porque la ley de 12 de julio de 1918, sólo concede jubilación a los ex Jueces de Paz y no pensión a las viudas de los que hubieran sido antes de la promulgación de aquélla.

Manifestar al señor Juez Letrado Departamental de primer turno que a la Caja le satisface la información que produce ante el mismo, don Adolfo Dufour, a efecto de probar sus servicios en el Telégrafo Platino Brasilero.

Hacer saber al señor Juan C. París, que la Caja no puede computarle sus servicios anteriores al 11 de octubre de 1920, prestado como mensajero de Telégrafos en Trinidad, por haberse presentado fuera del término legal.

Manifestar al Poder Ejecutivo que el señor Enrique Aires, no tiene derecho a jubilarse por no tener diez años de servicios computables.

Pasar a informe de los doctores Rómulo H. Silva y Antonio Pruné, el expediente sobre jubilación del señor Agustín Ibarra y exigir al señor Juan Mercedes Gutiérrez, la prueba de que estaba inutilizado para el servicio en 1915, o sea, cuando cesó en su empleo por su propia voluntad, si es que insiste en que se le acuerde la jubilación.

La visita del general Mangín

Homenajes que se le tributarán

En los salones del Círculo Francés, celebran reunión los miembros de la Comisión de recepción al general Mangin. Integraron el Comité, especialmente invitados, delegados de la colonia siria-libanesa, del centro "Le Drapeau", que como se sabe lo constituyen veteranos uruguayos de la gran guerra. Además hicieron acto de presencia dos delegados del Colegio de la Sagrada Familia.

El secretario dió cuenta de entusiastas adhesiones del Centro Militar y Naval, Comité Ejecutivo del Partido Colorado Radical, Club Español y Centro Guerreros del Paraguay. La Comisión del Jockey Club, al adherir, manifiesta que ha nombrado una comisión de miembros de la Directiva para que le represente en el día de la llegada del general francés. El presidente del Comité dió cuenta de haber recibido la visita del general Cándido Robido, quien solicita para el Centro Guerreros del Paraguay una colocación saliente en la manifestación. El Comité encuentra muy oportuna la idea, y se acepta el temperamento propuesto por el señor Zenón de Tezanos, de que el Centro de Guerreros del Paraguay encabece la columna, haciendo escolta los veteranos de la gran guerra.

La Comisión del tesoro informa, por intermedio del señor Conto, de sus gestiones. Se ha recolectado en un sólo día la cantidad de $ 700. Se cuenta con seguros donativos de los Bancos de Seguros, República, é Hipotecario. El doctor Alfredo Navarro ha comunicado a la Comisión de Tesoro, que contribuirá a la colecta.

Como será más atrayente la concurrencia de los veteranos a la manifestación con sus trajes de poilus, se resuelve pedir a la presidencia de la República que provea de uniformes a los soldados que no lo tienen. Se hace esta gestión, porque existen en la Intendencia de Guerra uniformes idénticos a los usados por el ejército francés en la contienda.

El presidente de la sociedad "Le Drapeau", pone en conocimiento que el domingo se reune la Comisión Directiva para activar los trabajos relativos al banquete que piensa dar la sociedad a la marinería francesa. Como esta sociedad ha recibido la adhesión de los veteranos ingleses y americanos, el señor Washington Paullier encomienda en nombre del Comité, a la Directiva de "Le Drapeau", que gestionen de los veteranos ingleses y americanos, la concurrencia a la manifestación con sus respectivos uniformes. El señor Conti se encargará de idéntica misión con los veteranos italianos y suizos.

Como el gobierno tiene la idea de dar un asueto a los funcionarios públicos el día de la parada militar, que se efectuará con un vivac en las afueras de la ciudad, se discute si no sería mejor que se hiciera tal cosa el día de la llegada, no el día de la parada militar. Antes de llegar a una resolución al respecto, el señor Paullier cree que debe de esperarse a estar seguros del día de llegada del jefe francés para iniciar las gestiones del caso. Por último se acepta ese temperamento.

Se acepta también el que se pida a la Universidad y Dirección de Instrucción Primaria el cierre de la Universidad, Liceos y Escuelas en la mañana o tarde del día de la llegada.

Como medio de gran propaganda, se colocarán dos grandes banderas francesa y uruguaya en el centro de la Plaza Independencia. En los extremos de la plaza carteles invitando al pueblo a la manifestación.

Por último los delegados del Colegio de la Sagrada Familia, comunican que concurrirán con 500 de sus alumnos de los cursos de franceś.

La Universidad abrirá sus puertas para una recepción universitaria en sus salones, organizada por el Poder Ejecutivo.

UNION INDUSTRIAL URUGUAYA

CAMARA DE INDUSTRIAS

Bajo la presidencia del doctor Ramón Alvarez Lista y con asistencia de los señores miembros

Tirantes Shirley President

Si uno estuviera siempre de pie, le serviría cualquier clase de tirantes. Pero, por regla general, el hombre está de pie sólo un ocho por ciento de su tiempo.

El ajuste de los Tirantes President a los movimientos del cuerpo es semejante a la acción del engranaje de un automóvil en marcha.

La comodidad de los SHIRLEY PRESIDENT es casi proverbial.

En cualquier posición que el cuerpo tome, los tirantes SHIRLEY PRESIDENT se ajustan a él automáticamente.

Los venden los buenos comerciantes de todo el mundo

Busque el nombre en las hebillas y la etiqueta impresa, de garantía:

"SHIRLEY PRESIDENT".

President Suspender Company

Shirley, Massachusetts, E. U. de A.

Establecida en 1870 — Dirección telegráfica: President

26

SHIRLEY PRESIDENT

El suero anti-diftérico

INFORME DE LA COMISION

La Comisión de Médicos designada para informar sobre el valor terapéutico del nuevo anti-diftérico que se elabora en el Instituto de Higiene Experimental, ha producido un extenso dictamen, cuyas conclusiones son enteramente favorables a los resultados del suero.

Ese dictamen ha sido enviado al señor Ministro de Instrucción Pública por el Consejo Directivo de la Facultad de Medicina, que dispondrá la remisión de los antecedentes al Consejo Nacional de Higiene y una copia auténtica del informe a la Cámara de Senadores.

Segundo Congreso Sudamericano de Dermatología y Sifilografía

Los señores médicos, tanto de la capital como del interior, y también los uruguayos de exterior, que aún no hayan enviado su adhesión, deberán efectuarlo a la brevedad posible, a fin de que puedan figurar en la nómina que se publicará dentro de pocos días.

El Comité Nacional del Paraguay, ha anunciado los siguientes trabajos, prometiendo ampliar la lista en el próximo correo: Profesor Luis M. Migone Sección Microbiología. — Tratamiento de la tripanosomiasis equídea.

Nuevos flegelados de las plantas:

Sección Dermatología: Observaciones sobre la lepra.

La piedra colombiana observada en el Paraguay.

Doctor V. Insfrán: Sección Dermatología. — Terapéutica de la Leishmaniosis.

Tratamiento tópico y general de la buba de los yerbales.

Doctor Luis Zanotti Cavazzoni: Sección Dermatología. — Necesidad de una Liga Centro Sudamericana, para la formación de un instituto antileproso p sus clínicas.

Profesor Virtor Idoyaga: Sección Venereología. — La lucha antivenérea en el Paraguay.

Seroterapia y Vaccinoterapia en la blenorragia.

Tratamiento de las adenitis consecutivas al chancro simple.

Doctor Mateo Arriola Moreno: Sección Dermatología — Leishmaniosis, su etiología, frecuencia y formas clínicas.

Doctor Antonio V. D'Atri: Sección Fisilografía. — Sífilis hereditaria tardía.

Doctores Alejandro J. Dávalos y Pedro L. Barbosa: Sección Medicina. — Social: Consideraciones sobre la ley para la lucha contra la lepra, bajo el punto de vista médico legal y de la defensa social.

También han llegado varias listas de trabajos anunciados de la Argentina, Brasil, Méjico y otros países, que iremos publicando, y lo mismo haremos con el sinnúmero de trabajos anunciados por muchos de nuestros compatriotas que revelarán el estudio y la labor particulares unos y otros el trabajo de nuestras instituciones referente a los tópicos que tratará el Congreso.

Dado el breve plazo que nos separa de la apertura de las sesiones del Congreso, es menester apresurarse a presentar los temas que tratarán aquellos colegas que aún no los hayan inscripto.

Los autores nacionales

EL ALMUERZO DE AYER

En el local que la Sociedad "Quo Vadis?" posee en Punta Carretas, fué servido ayer a mediodía el almuerzo con que los autores teatrales festejaban el 4.o aniversario de la fundación de la Sociedad.

Rodeaban la mesa, los señores: Edmundo Bianchi, Alberto Lasplaces, Ulises Favaro, Alfredo Varzi, Luis Scarzolo Travieso, Faustino M. Teysera, Angel Curotto, Carlos Cantú, Ernesto Strobach, Juan C. Rodríguez Prous, Segundo Bresciano, Yamandú Rodríguez, Ramón Vázquez, Ovidio Fernández Ríos, José Pedro Blixen Ramírez, José Pedro Bellán, Roberto Tálice, Justo J. Castro, Félix Saenz, Juan León Bengoa, José Camés, Alfredo Ferrara de Paulós, Antonio Mascaró, Italo E. Perotti, Ricardo Roldán, Emilio S. Taccone, Luis A. Viale, Perfecto López Campaña, Eduardo Ambrosoni, Bartolomé Vicens, Otto Miguel Cione, Juan C. Fernández, Alberto Zum Felde, Emilio Frugoni.

El ambiente en que se desarrolló la fiesta no pudo ser más cordial y alegre. Las anécdotas matizadas con oportunos comentarios abundaron, y el buen humor de algunos de los comensales fué puesto a prueba.

En fin, que la solidaridad y camaradería entre los autores nacionales existió en el almuerzo de hoy.

Final de un pleito ruidoso

Acaba de ser fallado por la Alta Corte de Justicia en 3.a instancia el largo litigio que venía sosteniendo don José E. Beaulieu contra don José E. Mendisco sobre reivindicación de una fracción de campo situada en Paysandú entre el Ejido de la ciudad y el arroyo Rabón.

Don José E. Beaulieu, como cesionario de los derechos hereditarios de los descendientes de doña Juana Ximenez de Martínez en la sucesión de Don Ramón Casas, demandó en 1906 al señor Mendisco para que éste le entregara la cuota correspondiente en un campo indiviso escriturado en propiedad por el Estado a los herederos de Don Ramón Casas en 1880.

Don José E. Mendisco opuso en su defensa entre otras excepciones la de prescripción y la de división del campo y alegó además a su favor la circunstancia de ser causa-habiente de doña María Irene Arroyo, a quien atribuyó la calidad de nieta de don Ramón Casas.

Pues bien, el fallo de la Corte declara que hay dos sentencias conformes que ponen fuera de toda discusión el derecho del reivindicante señor Beaulieu, la no prescripción, y la indivisión del campo, y la legitimidad de la acción de partición imprescriptible; —declara además la Corte que doña María Irene Arroyo, a quien e, demandado le atribuía la calidad de nieta y heredera de don Ramón Casas, no tiene tal vínculo familiar; y revocando las sentencias tanto de 1.a como de 2.a instancia solo en cuanto a la magnitud de la cuota que debe ser restituída al reivindicante, establece la Corte en definitiva que esa cuota que debe serle entregada al señor Beaulieu está formada por quinientas once hectáreas y 31 áreas del expresado campo, con más los frutos desde la contestación de la demanda en que también condena al señor Mendisco, ó sea los arrendamientos producidos por esa fracción en los quince años transcurridos.

La defensa del reivindicante señor Beaulieu en este importante pleito sobre tan valiosa fracción de campo, durante la 2.a y 3.a instancia ha estado a cargo del doctor Franklin Bayley Bustamante.

El alma de un "sommier"

COLCHONES RAROS

No es el caso de inmiscuir nuestro comentario en la tibia aspereza de esa prenda de reposo, ni recostar muellemente nuestros cuerpos cansados, en la convexa superficie de esos vientres, testigos mudos de mil noches pasadas en el silencio confidente de la sombra y del insomnio, que inspiraron a don Joaquín Belda, su picaresca novela; no; lejos, muy lejos de tanta audacia, ya que un vago temor de "cosas vivas" nos sugiere ante la vista de un colchón, la idea asociada de sus chatos y molestos moradores.

Pero hoy, frente a la realidad que nos hiere con violencia inusitada, no desdeñaríamos hundir nuestras manos "diáfanas" en la crespa masa intestinal de ese "algo" matrimonial. Es que hemos leído en las crónicas policíacas, un caso raro, sugestivo y edificador: Un modesto si que laborioso peón hispano, despanzurraba tranquilamenae, alivianando de sus vísceras capilares, un "algo" de eso indispensable en toda cama y hete que sus manos, "no diáfanas como las nuestras", pero más escrutadoras y sensibles palpan, tasan, oprimen en el seno profundo del "sommier" una dureza cilíndrica, que contrastaba con el ensortijado suave de la lana; es un rollo maravilloso, un paco de quince mil pesos, que la avaricia inocente de algún misántropo infeliz, colocó cautelosamente en ese escondrijo inaccesible a la humana codicia. La suerte que corrió el envidiable rollo, han dado informe las crónicas periodísticas, pero lo que no nos dicen, es, dónde podríamos comprar colchones rellenos en forma tan singular, pues así cuando el estado antihigiénico del catre y su "alma" nos inspiraran una ligera repulsión, no vacilaríamos en hundir con avidez insaciable, nuestras manos "diáfanas" que no fueron jamás manchadas por el contacto grasoso de quince mil pesos!!!

Todo podría suponerse, frente a este modesto colchón, en cuya superficie rayada, amplias manchas circulares nos hablan de confidencias malolientes de necesidades infantiles satisfechas a voluntad; todo puede sugerir, ese objeto íntimo, testigo mudo quizás de las horas del dolor y del placer, y de las siestas tropicales bajo la parra cargada de racimos, pero nunca que en su abdomen se escondiera, á la manera de una caja de caudales, una fortuna capaz de quitarle la tranquilidad al más pulcro de nuestros afeminados mozalbetes de uñas pintadas y manos de ensueño.

Pero por desgracia, a estas horas, ya serán muchos los millares de colchones que exhibirán al sol la crema tonalidad de sus vísceras, martirizadas por sus dueños buscadores del tesoro, con la consiguiente intranquilidad de aquellos chatos moradores, turbados en sus sueños de multiplicación.

He aquí una nueva senda para los buscadores de oro, probablemente más práctica que la de horadar la tierra buscando el filón maravilloso.

En la Intendencia Militar

Visita del Ministro de la Guerra

Optimas impresiones recibidas por el General Buquet

Especialmente invitado por la Comisión de la Intendencia del Ejército y la Armada, hizo una visita a esta importante institución, el ministro de la Guerra general Buquet. El objeto de la invitación era poner en conocimiento del Ministro, la forma de reorganización implantada por el Intendente Sr. Luis Alberto Zanzi.

El general Buquet concurrió con tal objeto a esa repartición de su dependencia, siendo recibido por el Intendente, miembros de la Comisión, coroneles Farías, Nuñez Brian y Lopez Vidaur; comandante Jouan y secretario general señor Riviere Podestá.

Invitado a presidir la sesión de la Comisión, el general Buquet se mostró complacidísimo por la forma en que se resolvían todos los asuntos, felicitando a los miembros y recomendando un plan de economías a causa de la enorme crisis mundial que afecta la economía de todos los países. En este sentido, el intendente señor Zanzi, explicó el sistema implantado desde tiempo atrás por el cual las finanzas de la Intendencia fueron regularizadas con éxito, al extremo que solo en el rubro de forrajes se había logrado una economía de $ 78.000. El Ministro se mostró halagado, teniendo palabras de elogio para los dirigentes de la repartición, agradeciendo ecos términos el señor Lanzi a nombre de la Comisión. El Intendente aprovechó la oportunidad que se le brindaba para explicar ampliamente al general Buquet, el plan de reorganización por el que se rige la Intendencia cambiándose ideas sobre asuntos de importancia para la buena marcha de la institución.

Luego, el Ministro acompañado por los funcionarios ya mencionados, visitó las distintas reparticiones, recibiendo las mas sinceras impresiones de halago por la forma en que ha sido encaminada la Intendencia Militar, con el esfuerzo de los activos elementos que hoy la presiden.

Al retirarse, volvió el general a reiterar sus francas felicitaciones sobre el estado general de la repartición mencionada.

ANEMIA

es pobreza de sangre. Puede desarrollarse en cualquier edad. Los labios pierden su color rojizo, el cuerpo se siente cansado, y se encuentra uno falto de ánimo. Por la maravillosa acción reconstituyente de la

EMULSION de SCOTT

pronto se ve cambiarse este triste estado en uno que dá fuerzas al organismo, buenos colores a la cara y consistencia a los huesos. Madres: No descuiden de la salud de sus hijos!

Exíjase la legítima Emulsión de Scott.

Valdivia

en el Café, en el Bar

PRUEBE esta CERVEZA

la tomará siempre

En las comidas es deliciosa, como un verdadero tipo Estrasburgo

SE VENDE EN TODAS PARTES

Sociedad Anónima

Cervecería MONTEVIDEANA

Empresa de Obras Sanitarias

de ANTONIO SERRANO

Se hacen instalaciones de agua caliente y fría, de gas para cocinas y calentadores de cuarto baño, cañerías sanitarias en general.

Planos y proyectos a precios módicos. — La casa cuenta con personal competente y se atienden pedidos de campaña.

1286 - SAN JOSE - 1290

Telef. LA URUGUAYA, 921 CORDON

MAPLE

SAN JOSE 882

MONTEVIDEO

Juegos de Porcelana Inglesa

De Desayuno para 12 personas desde $ 29.00

" Té id id " " 19.50

JUEGUITOS PARA DOS PERSONAS

MAGNIFICO SURTIDO JUEGOS PARA MESA DE LOZA Y PORCELANA DE 83 x 123 PIEZAS

PRECIOS REBAJADOS

LONDRES PARIS

1126-jvsyumga.

El salón de escultura de París

Una magnifica obra

Mármol de Guillon Carrere, que figuró con gran éxito en el último Salón de París

Instituto profiláctico de la sífilis

REUNION DEL LUNES

La comisión honoraria del Instituto Profiláctico de la Sífilis, se reune mañana lunes, a las 5 p. m., para considerar la siguiente orden del día:

1.o — Lectura del acta anterior.
2.o — Asuntos entrados.
3.o — Plan de acción del Instituto a presentarse al Congreso de Sifilografía.
4.o — Proyecto del doctor Brito Foresti, sobre profilaxis individual.

Salud, a usted atentamente. — El secretario.

EL REMEDIO SELECTO.

Singular, pero verdadero, es el hecho de que la mayor parte de las enfermedades de la edad madura y de la vida avanzada, se debe a los esfuerzos que hace el sistema para purificar la sangre. Sin embargo, a causa de la debilidad del hígado, de los riñones y de los intestinos, estos bien intencionados esfuerzos son, frecuentemente, en vano, y vidas que podían prolongarse por muchos años de felicidad, se extinguen. Había pocos remedios, mejor dicho ninguno, con que se pudiera contar para impedir o vencer este estado; pero durante la última década hemos hecho progresos. La verdad es poderosa y prevalecerá. Quizás ningún remedio hasta hoy conocido a la ciencia médica, es tan eficaz para purificar la sangre por medio de su acción en las funciones excretorias del cuerpo, como la PREPARACION de WAMPOLE que pronto disipa y vence los síntomas tan conocidos y peligrosos de sangre impura y torpe circulación, como son: ánimo cansado y lánguido, dolor de cabeza, debilidad del estómago acompañada de náuseas, etc. Es tan sabrosa como la miel y contiene los principios nutritivos y curativos del Aceite de Hígado de Bacalao Puro, que extraemos de los hígados frescos del bacalao, combinados con Jarabe de Hipofosfitos Compuesto y Extracto Flúido de Cerezo Silvestre. Produce alivio en muchos casos que se abandonan como incurables, y la razón que hay para ello consiste en su efecto sobre el proceso digestivo y de asimilación, su acción sobre las impurezas de la sangre, y la potencia natural que tiene para vitalizar y reconstruir todo el sistema. El Sr. Dr. Genaro Sisto, de Buenos Aires, dice: "Certifico que la Preparación de Wampole es una buena preparación, que bien manejada es útil para determinadas afecciones en los niños." De venta en todas las Boticas.

Escolares

EXAMENES DE MAESTROS

Constitución de mesas

El lunes 12 del corriente, á las 8 de la mañana, en el local de la Escuela de Aplicación de Señoritas, darán comienzo los exámenes para maestros nacionales, con los correspondientes á Matemáticas y Ciencias Físicas y Naturales.

La mesa de Matemáticas está constituída por el señor Oscar Julio Nuggiolo, como presidente, y los señores Rogelio Ottati y Juan Antonio Regules, como vocales, y la de Ciencias por la señorita María García San Martín, como presidente y señor Clemente Estable y señora Sara P. de Orlandi, como vocales.

He aquí la constitución de las otras mesas y las fechas en que se realizarán esas pruebas:

Día 13—Moral—Pte. Dr. Daniel Martínez Vigil, Vcs. Sebastián More y Roberto Abadie Soriano.

Día 14—Lenguaje—Pte. Francisco Gámez Marín, Vcs. Isabel A. de la Fuente y Ana O. de Nieto.

Día 14—Caligrafía y Dibujo—2.o Grado. Pte. Orestes Baroffio. Vcs. Débora Vitale d'Amico, Eulalia Campos, Juan P. Cattáneo, Alejandro Pitromarchi, Hipólito Coirolo y Luis Falcini.

Día 15—Agricultura y Ganadería—Pte. Alfredo Ramos Montero Vcs. Julio de la Fuente, Teodoro Alvarez y Ricardo Salgueiro Silveira.

Día 15—Matemáticas—2.o Grado. 1.er curso. Pte. Rogelio Ottati. Vcs. Cloris Simeto, Ana M. Federici, Héctor Abadie Soriano, Dalmiro Pérez.

Día 16—Dibujo—Pte. Hermenegildo Sábat. Vcs. Vicente Puig, Alejandro Pietromarchi y Manuel Acuña Friedrich.

Día 16—Física y Química—Pte. Francisco V. Della Croce. Vocales: Pedro Lenoble y Pablo Pittamiglio.

Día 17—Francés — 1.o y 2.o grado. Pte. Eduardo Regó. Vocales: Sebastián G. Etchebarne, Amalia B. de Ferrari, María S. H. de Lamas, Octavio L. Rangu's é Irene Bauzer.

Día 17—Matemáticas—2.o grado. 2.o curso. Pte. Rogelio Ottati. Vcs. Ana M. Federici, Juan A. Regules y Dalmiro Pérez.

Día 19—Economía Doméstica y Maternología—Pte. Blas S. Genovese. Vcs. Josefina Tarigo, María Villaverde y Luisa P. de Shanon.

Día 19—Filosofía—Pte. Enriqueta Compte y Riqué. Vcs. Sebastián Morey, Elena M. Bazzano y Roberto Abadie Soriano.

Día 22—Trabajos manuales—Pte. Juan Villarino. Vcs. Mariana Pereira, Francisco Martínez Vázquez y María T. Barros.

Día 22—Ciencias naturales—2.o grado. 1.o y 2.o curso. Pte. doctor Rafael Schiaffino. Vcs. Aníbal Caffera Abadie, Pablo Pittamiglio, Gerardo Olivet.

Día 23—Lectura—Pte. doctor Serafín Ledesma. Vcs. María Mercedes Rey Lerena, Antonio Camacho, Joaquín Mestre, Ema C de Princivalle.

Día 23—Literatura y Composición—Pte. Eduardo Ferreira. Vocales: Luis Varela Acevedo, Julio F. Viana, Eduviges Piaggio y Carlos Quijano.

Día 24—Geografía y Cosmografía—1.o y 2.o grado. Pte. Ildefonso García Acevedo. Vcs. Angélica G. de Alsina, Isabel A. de de la Fuente, Alberto Lasplaces y Urbano Loustau.

Día 24—Industrias—Pte. Alfredo Samonatti. Vcs. Pedro Lenoble, Gerardo Olivet.

Día 26—Historia Universal—1.o y 2.o curso. Pte. Leogardo M. Torterolo. Vcs. Dr. Eugenio Petit Muñoz, Aurora V. de Brunetto, Isabel P. de Vidal, Evangelio Bonilla, Carlos Larghero y Gerardo Olivet.

Día 27—Caligrafía—Pte. Alberto Lasplaces. Vcs. Débora Vitale d'Amico, Juan B. Deffeminis, Hipólito Coirolo y Roberto Abadie Soriano.

Día 27—Sociología y Economía Política—Pte. Eugenio Petit Muñoz. Vcs. Roberto Abadie Soriano y Fermín Garicoits.

Día 28—Historia Americana—Pte. doctor Daniel Martínez Vigil. Vcs. Leogardo M. Torterolo, Aurora V. de Brunetto y Alda Farell.

Día 29—Derecho Constitucional—Pte. doctor Adolfo Berro García. Vcs. Fermín Garicotis y Martín R. Echegoyen.

Día 30—Pedagogía—1.o y 2.o grado. Pte. Enrique Reyes. Vocales: Leonor Hourticou, Manuel Nieto y Clavera, Arturo Carbonell y Migal, Aurora V. de Brunetto y Juana Artigala.

Los exámenes tendrán lugar en el local de la Escuela de Aplicación de Señoritas N.o 1, calle Colonia 1194, de las 8 á las 12 horas.

Facultad de Medicina

LA SESION DEL CONSEJO

El Consejo Directivo de la Facultad de Medicina, se reune el próximo día martes 6 del corriente, a la hora 17, a fin de considerar una extensa orden del día.

Informe sobre ferrocarriles

El Ministerio de Relaciones Exteriores ha recibido del enviado comercial norteamericano radicado en Buenos Aires un interesante informe respecto a los ferrocarriles de la Argentina, Uruguay y Paraguay.

Este informe será pasado para su estudio al Ministerio de Obras Públicas.

Noticias generales

PUENTES ECONOMICOS

El Ministro de Obras Públicas, ha aceptado el proyecto del ingeniero Agustín Maggi para construir varios puentes económicos.

En el próximo acuerdo el citado Ministro someterá a la consideración del Consejo Nacional de Administración ese proyecto que viene a llenar muchas necesidades de vialidad local.

Se calcula el costo de estos puentes de 11.000 a 12 pesos.

ASCENSOS DE EMPLEADOS

El informe de la Dirección de Aduanas

La Dirección General de Aduanas ha devuelto informado del Ministerio de Hacienda el proyecto de Ley presentado al Consejo Nacional de Administración por el señor Batlle y Ordoñez sobre ascenso de los empleados públicos. En dicho informe se hacen variadas observaciones haciendo capitulo respecto a la disposición de que los jefes de sección deben informar respecto a las condiciones que reune para el ascenso el empleado que le corresponda fundándose que muchas veces los empleados prestan servicios en otras oficinas y que no es posible que el jefe de la Oficina a que pertenece pueda informar acertadamente respecto a un empleado que si bien le pertenece el ascenso no presta servicios en la oficina para que fué designado.

FUNCIONARIO EN VIAJE

Ha partido para Buenos Aires el señor Alfredo Cassamagnagli, director del Instituto Biológico de la Asociación Rural del Uruguay, va con objeto de visitar la exposición que se realizará en Palermo.

LA CAJA DE JUBILACIONES DE SERVICIOS PUBLICOS

Pide modificación de dos artículos

El Directorio de la Caja de Jubilaciones de Ferrocarriles y empleados públicos se ha presentado al Ministerio de Hacienda solicitando reforma de los artículos 41 y 45 de la ley de 6 de Octubre de 1919, en el sentido de que los trabajadores a jornal puedan recibir los beneficios de la Caja respecto a jubilación de empleados a jornal y dando derecho a los mismos beneficios a los que habiendo prestados servicios han vuelto a servir en Enero de 1919.

CORRESPONDENCIA MAL DIRIGIDA

López Blanca C. de; Luter Ernesto; Luillera Juan; Lagos Pedro; López y Arraga Cometi; Lamulu Estanislao; Libonatti Lucía; León Eusebio Mons; Lema Muñoz Manuel; Lamas José; Larrañaga Stas. de; López Pedro A.; Lorenzo Hermenegildo; Laviña Herminia P. de; Lago Montero; Laguzzi María D.; Lamolle señora de; López Juan B.; Lesania Muñoz María; López María; Lorenzo Carmen Meni; Larrea Ricardo; López José; López Mariga; Latorre Lorenza; Linares Perfecta, Larravide Amelia; Lewers Iván; Lagaos Gerardo; Larroque Pedro; Lataga M.; Labella señor; Larbocha Petrona; Latorre María; Lpeyre G.G; Larrosa Isabel; Litera Francisco y López Enrique.

FARMACIAS DE TURNO

PRIMER TURNO

Cranwell, calle 25 de Mayo esquina Misiones.
Colombo, Reconquista y Juncal.
Del Globo, 18 de Julio 975.
Del Inca, Cerro Largo y Río Negro.
Macció, Maldonado y Ejido.
Matranghetto, Uruguay y [illegible].
Internacional, Maldonado esquina Timbó.
Mangino, Lavalleja y Defensa.
Bristol, Carmen y J. Requena.
Humanitaria, Agraciada 1951.
Golino (sucursal), Justicia y Nueva Palmira.
Pasteur, Sierra y Avenida General Flores.
Del Reducto, Avenida General San Martín 2547.
Modelo, Continuación Agraciada 45 esquina Castro (Paso del Molino).
Edison, 18 de Julio 272 (Unión).
Nueva, Grecia 235, (Cerro).
Durán, (Villa Colón).

POBLACION FLOTANTE

Septiembre 3 de 1921—

GLOBO — Andrés Pizarro, H. C.C Tinsley, A. Freeman, de Buenos Aires.
CENTRAL — P. H. Ruiz, E. Bianchi, de Buenos Aires.
MARCONI — Azul Shames, V. Faccini, S. Wagner.
BARCELONA — Rosario Poloni, Arturo Montoya, Pedro Hernández, de Buenos Aires.
ORIENTAL — Pablo Correa, Emilio David.
MAYO — Carlos Bonifacio y familia, del interior.
CAMPIOTTI — J. Sestro, del interior.
BALCARCE — Lago H. Fernández, A. Bertachi, de Buenos Aires.
SOLIS — José Serrichio, Juan [illegible].
GRAND HOTEL — C. E. Garcia Guerra, del interior.
Land, A. H. Benard, H. Ricketts, A. Bermett, del interior.
ALHAMBRA — E. Morales, G. Bahn, A. C. de Souza, doctor Santía, E. Rossi y familia.
ESPAÑA — Pedro C. Schueck y familia, Matilde Noya de Servadell, del interior.

REGISTRO CIVIL

Matrimonios

[illegible]

Defunciones

[illegible]

Vida Social

Tres modelos de sombreros de gran boga en París

EN LA DIPLOMACIA—

El telégrafo nos comunica el fallecimiento de sir Arthur Herbert, diplomático británico que ocupó en Sud América diversos puestos y dejó muchos amigos que lo recordarán siempre con simpatía.

Era un hombre de trato exquisito, llano, bondadoso y excelente compañero. Sir Arthur Herbert había nacido en el año 1855. Fué secretario de la legación británica en Petrogrado, Washington, Bruselas, Berna, Estocolmo y Copenhague.

Cónsul general en Budapest, chargé d'affaires en Darmstadt y Karlsruhe y ministro en Cristianía. Sir Herbert fué segundo secretario de la legación británica en Buenos Aires desde Noviembre 17 de 1890, y encargado de negocios desde Marzo 16 á Julio 6 de 1892. El gobierno británico habíale concedido la medalla de la Coronación.

Durante su permanencia en Estados Unidos, justamente después de su estadía en Sud América, se casó con Miss Helen Gammel, de Rhode Island (E. U.). Había sido nombrado ministro en Méjico, pero ocupó ese puesto.

—Brillantes proporciones alcanzó la fiesta ofrecida en Buenos Aires, en el salón Adams del Plaza Hotel, por el encargado de Negocios del Japón en el Uruguay y la Argentina, señor Jiro Yamasaki y su esposa, con motivo del próximo viaje de la señora de Yamasaki a su país natal. Participaron de esta agradable fiesta los ministros del cuerpo diplomático extranjero, ministros del Poder Ejecutivo, un núcleo de damas de nuestra sociedad y el de la colectividad nipona.

Asistió además la cantante japonesa Tamak Mibura, que con su traje nacional puso una nota realmente exótica a la fiesta.

Una numerosa orquesta amenizó la fiesta que se prolongó hasta las primeras horas de la noche.

—Regresaron de Buenos Aires la señora Virginia D'Arco de Ziliert y su señorita hija Lucía, esposa e hija del cónsul argentino en ésta.

PATRONATO DE LA AGUJA—

La exposición de labores. — Los foto-óleos

El jueves 8, tendrá lugar la exposición de labores que ofrece anualmente a nuestras familias el Patronato de la Aguja, prestigiosa institución que tan dignamente preside la señora Elvira Vidiella de Serratosa, secundada por un grupo de distinguidas damas. Nuestra sociedad que tantas muestras de simpatía revela por esta obra, contribuirá de Peno al mantenimiento de ella, proporcionándose además la feliz oportunidad de procurarse unido a una noble acción, el gusto de adquirir preciosos trabajos ejecutados admirablemente por manos laboriosas de señoras y señoritas pobres que son un modelo de virtud que nuestras damas tienen siempre en cuenta.

Los atrayentes salones del Club Católico ofrecerán pues, en breve, el interesante aspecto de una aglomeración de labores, entre las cuales hay muchas de verdadero valor artístico.

—Continúa siendo muy visitada la exposición presentada por el conocido artista Civitati. Numerosa concurrencia desfila desde su apertura, por los salones del Club Católico, concurrencia doblemente interesada bajo el punto de vista artístico y por la noble finalidad que ha inspirado la formación de esta hermosa galería, en beneficio del Patronato de la Aguja. Entre las familias conocidas que hemos visto allí, figuran las de Duran Guani, Olivera Guani, Piera, Gonzalez Carvallo, Bonasso Marexiano, Olivera Sala, Mendez Previtali, Diaz Abella, Giancili Suarez, Cranwell Suarez, Risso Sienra, Rodriguez Castro, Mendez Schiaffino, Pacheco Gonzalez, Perez Iglesias, Minelli Gonzalez, Lasala Peixoto, Medina Mendez, Varela Acevedo, Duran Rubio, Gonzalez Lerena, Penco Illa, Benavidez Rucker, etc. etc.

FIESTAS Y REUNIONES—

—La clausura de sus recibos de invierno dió lugar a que anteayer se realizara una lucida fiesta en casa de los esposos Lemmitte-Llamas, de la que participaron un núcleo de familias de sus relaciones y las amigas de su hija Elena. A los acordes de una buena orquesta, el elemento joven se entregó a la alegría del baile contribuyendo a que la animación de esta agradable fiesta se prolongara durante muchas horas. [illegible]

VIAJEROS—

[illegible]

—Estuvieron dos días en ésta, de paso para Río Janeiro, el señor Ramón Poch, su esposa María Lamboglia de los Carreras y la señorita María Angelina [illegible]. [illegible]

ENFERMOS—

—Restablecido el señor Carlos Gonzalez Carvallo.
—Enfermo el señor Juvenal Nin Vidiella.
—Continúa enfermo el señor Juan O'Neil, que fué operado recientemente.
—Ha sido operada en el Sanatorio H. Italiano, la señorita Rosalía Navatta.
—En vías de un completo restablecimiento, la señora Amanda S. de Melendez.
—Se encuentra enferma, aunque no de cuidado, la señorita Josefina Siccardi Lezica de Salterain.
—Restablecida después de leve enfermedad, la señorita Olga de Viana Urtubey.
—Continúa inspirando serios temores la salud del señor Ricardo Figuerido.
—Después de varios días de enfermedad, se hallan restablecidos los niños de los esposos Peixoto-Nicolich.
—Ligeramente enferma, la señorita Hortensia de Salterain.
—Se acentúa la mejoría del

ENLACES—

[illegible]

CENTRO GERMANIA—

Presumo con todo éxito la Kermese que patrocina el Directorio de esta institución social. En el programa de hoy, figuran novedosos juegos, habiéndose igualmente contratado la orquesta Warren, que amenizará la fiesta con escogidas piezas de baile, pudiéndose desde ya asegurar que los salones sociales se verán concurridísimos.

DIVERSAS—

URUGUAY SOCIAL S. CLUB— Un grandioso éxito promete alcanzar el Dancing Concert que ofrecerá mañana la Comisión Directiva de este Club a sus numerosos asociados, en los salones del Hotel del Prado. Desde ésta circula la siguiente invitación: Sr.... Tenemos el agrado de invitar a usted á concurrir al baile que esta institución efectuará el 4 del actual en el Hotel del Prado, á la hora 16. Saludándo muy atte. — Tirso Caballero, presidente. A. Pizzo, secretario.

TEATROS

SOLIS —

La empresa de este Teatro, resolvió suspender la sección vermouth que había sido anunciada para ayer de tarde.

La función nocturna se vió muy concurrida, viéndose el St. Carter, en sus extraordinarias pruebas de prestidigitador e ilusionismo sanamente ovacionado.

Para hoy se anuncian dos funciones las que sin duda han de reportarle a este sorprendente prestidigitador, otros triunfos como los alcanzados en las dos funciones que ha realizado en nuestro primer Coliseo.

URQUIZA —

La hermosa opereta de Carlos Sangarini "Amor Enmascarado" que puso anoche en escena la compañía de Esperanza Iris, con toda propiedad, alcanzó un gran éxito siendo muy aplaudidos a más de la encantadora "soubrette" en su rol de Peusée, hecho con gran eficacia, las Sras. Soparra y Fuster, así como los Sres. Hernández, Ramos y Llaurado que actuaron con gran corrección.

Esta tarde se dará la popular "Viuda Alegre" que le ha valido grandes sucesos a la Compañía y en la que Iris hace una Ana de Clavari, elegante y seductora.

De noche volverá a darse, por última vez, según anuncia el programa, la graciosa opereta "Fi-Fi" que ha sido bien recibida por los innumerables aficionados al género.

18 DE JULIO —

Tres funciones anuncia para hoy el cartel de este Teatro, cuyo programa podrán ver nuestros lectores en la sección respectiva, en el que actúa con todo éxito la Compañía española que dirige el primer actor Francisco Vidal.

Anoche se representaron con éxito "La tragedia de Pierrot" y "María de los Angeles" hermosas zarzuelas de Chapí, que se dieron en 2a. y 3a. sección respectivamente.

ALBENIZ—

El concierto de esta tarde

Como lo hemos anunciado, se realiza esta tarde a las 6, en la sala del Albeniz, el gran concierto para piano y orquesta, en el que toman parte el eximio pianista alemán Backhaus, siendo el maestro Schavitch el encargado de dirigir la orquesta, de setenta profesores.

El gran Backhaus es un ge-

"CRUZ BAYER"

es una frase universal que significa pureza, legitimidad y eficacia

Con ella se identifican las verdaderas

TABLETAS BAYER DE ASPIRINA,

las cuales se venden en tubos de vidrio, con etiqueta española, empacados en cajitas de cartón que llevan, enumeradas en español, las enfermedades para las cuales se usan estas famosas tabletas.

Cada envase debe llevar la estampilla fiscal con la CRUZ BAYER

Espectáculos de hoy

ALBENIZ

A las 6 p. m. — Concierto de piano y orquesta a cargo de Backhaus [illegible]. Platea $ 2.50, Cazuela y Paraíso $ 1.00.

SOLIS

A las 17 y 21 — [illegible] "La España [illegible]". Platea $ 1.00, Cazuela y Paraíso $ 0.20. The South and Central American Amusement Tour. A las 21 y 15 — [illegible] Variedades. Platea $ [illegible], Cazuela y Paraíso $ 0.20.

URQUIZA

Gran Compañía de Operetas "Esperanza Iris"

[illegible]

18 DE JULIO

Compañía Española de Operetas, Zarzuelas y Revistas.

A las 21 — "María de los Angeles", [illegible] sección "La virgen de la Macarena" drama de costumbres populares en 1 acto y 4 cuadros de José Castro Becerra, [illegible] "El sol tercero Rey", zarzuela en 2 actos y 4 cuadros de Antonio Lopez Monis, música del Maestro Serrano. Platea $ 0.80, Cazuela y Paraíso $ 0.20.

A las 2 p. m. — Matinée familiar. Platea $ 0.50, Cazuela y Paraíso $ 0.20.

ROYAL

A las 21 y 15 — Variedades. Platea, $ 0.70, Paraíso $ 0.15.

ANIODOL

el más poderoso antiséptico

Sin Mercurio ni Cobre

Según información del Sr. FOUARD, Químico del Instituto Pasteur (1907)

destruye instantáneamente todos los microbios: la Peste, el Cólera, Calenturas, Diarreas, disenterías de los Países cálidos, la Lepra

Indispensable contra las epidemias

DOSIS: 1 gran cucharada en 1 litro de agua para todos usos

Société de l'ANIODOL, 32, R. de Maubeuge, París — De venta en todas Farmacias.

AL PAIS
No entra nada mejor que la YERBA
Teru-Teru
IMPORTADORES GIL & LOPEZ - ANDES 1272 -
Disponemos de la NUEVA ZAFRA

nial intérprete del Concierto no. 5 de Beethoven, denominado "Emperador", y que lleva el número de la op. 73, y el Concierto en la menor de Grieg. Además, la Orquesta bajo la Dirección de Shavitch ejecutará el delicioso Capricho Español de Rimsky-Korsakoff, y Backhaus tocará en la cuarta parte, Dos Estudios, y un Nocturno de Chopin, y la Rapsodia húngara número 12 de [illegible].

La enorme variedad del programa y la gran importancia de las obras que por vez primera ha de tocar ante nuestro público el coloso Backhaus serán más que sobradas razones para que todo el que en Montevideo se interesa y guste de las profundas sensaciones estéticas acuda a este hermoso y extraordinario festival del más puro arte. Sabemos que ya hay adquiridas localidades numerosas familias de nuestra elite y los más distinguidos "amateurs" de las grandes audiciones musicales que la Empresa Quesada y Grassi se esmeran por ofrecernos en la Sala del Albeniz.

ROYAL—

Como siempre, se vió muy concurrida anoche la sala del teatro de la calle Mitre.

Los nuevos números, entre los que figura la cantante española Lola Rivette que ha debutado con gran éxito han sido muy aplaudidos.

Hoy habrá las dos corrientes funciones de los días festivos que sin duda han de verse muy concurridas.

Para mañana la presentación de Ramoncita Iglesias, conocida tonadillera de fama, la cual hace actualmente sobre nuestro continente, la jira más triunfal que pedir se pueda; para el martes, tres debuts más, a cargo, respectivamente, de The Mandos, sensacional troupe realizado con una rueda volante; The Mings notables malabaristas chinescos y Black and Withe, dos saltadores fenomenales sobre los cuales tratamos las mejores referencias.

No cabe duda alguna que el alegre teatro de la calle Mitre va a ser durante la semana próxima uno de los lugares más concurridos de nuestra ciudad.

EL CONCIERTO DE ANOCHE—

Otro brillante éxito alcanzaron anoche en la hospitalaria sala del Albeniz los componentes del maravilloso cuarteto de Stuttgart, con la magnífica versión que ofrecieron a la numerosa concurrencia de los tres hermosos cuartetos que figuraban en el programa.

El auditorio quedó realmente impresionado con la música sublime del cuarteto en la menor op. 18 no. 5 del grandioso e inmortal genio de Bohn, interpretado con verdadera maestría por los componentes del cuarteto, quienes han llegado a un grado de perfeccionamiento tal que parece difícilmente superable.

El Minuetto, hecho con elegancia y finura, y el andante cantabile, en el que ponen los artistas todo su sentimiento y emoción, sin salir de la línea estrictamente clásica, fueron calurosamente ovacionados por la concurrencia.

La falta de espacio y de tiempo nos impide ocuparnos detenidamente de la encantadora y genial versión del adorable cuarteto en sol menor del más grande y original de los músicos franceses modernos, y en el que habrán de resaltar las infinitas nuances y giros novedosos de que está impregnada toda la obra de Claude Debussy.

Finalizaba el concierto con el cuarteto de Haydn op. 64 no. 5, que fué tocado, como todas las obras que hemos oído interpretar a estos prodigiosos artistas, con toda impecabilidad, retirándose la numerosa concurrencia con la impresión de haber asistido a una de esas magníficas veladas artísticas de las que no se olvidan fácilmente y de las que sería de desear se nos ofrecieran con más frecuencia a fin de propender más aún a nuestro desarrollo musical.

Policía

DEL TRABAJO

Manuel Martínez, uruguayo, casado y de 32 años, trabajaba en una máquina de despalillar tabaco en la fábrica del señor Julio Mailhos, calle Rondeau N.o 1749, cuando en un descuido se cercenó dos dedos de la mano derecha.

Fué conducido a su domicilio, Yí 1871.

REMITIDOS

La seccional Delitos contra las Personas, de la Policía de Investigaciones remitió las siguientes remisiones:

A José Cedeira (a) Porteño, por ser el autor de una agresión a Francisco Duarte, en la Plaza Independencia.

A Basilio de León (a) El Sapo, por lesiones y robo a Américo Ríos, hecho ocurrido en el Pantanoso.

EN LA CARCEL

Adhemar Pedraza, Miguel A. Donati y Pedro Marcelli, acusados por la seccional no. 7 de agresión a puñetazos sin causa a Andrés Montes.

—Angel Lumiño, por orden de la Dirección de Rodados.

UN INFANTICIDIO

Esteban Castelos, domiciliado en la Avenida General San Martín 2545, cruzaba esta mañana el terreno baldío de la calle Castelar, cuando al llegar a la altura de César Díaz advirtió que en un rincón, oculto entre unos pastos había un paquete cuya envoltura estaba formada por trapos.

El hallazgo despertó su curiosidad y se acercó al envoltorio con el fin de revisarlo.

Al examinar su contenido constató con la consiguiente sorpresa que lo constituía el cadáver de una criatura de sexo femenino recién nacida.

Acto continuo puso en conocimiento del hecho a un guardia civil de la 11.a que a su vez dió aviso del hallazgo a sus superiores.

Recogido el cadáver y conducido a la oficina, el comisario señor José Berruti, se puso en campaña, a fin de conocer el origen del pequeño cadáver, a la vez que daba cuenta del suceso al señor Juez de Instrucción de turno, doctor A. Calvo Tejosa, a sus efectos.

Dicho magistrado dispuso que el médico forense de servicio examinara el cuerpo de la niñita y expidiera el correspondiente informe.

De ese reconocimiento resultó que la criatura era de tiempo y su cuerpo presentaba señales de violencia en la cabeza.

Con estos datos el Juez competente inició el sumario de práctica ordenando una prolija investigación a fin de determinar a los autores del delito.

No damos otros datos que obran en poder de la policía, por no entorpecer la acción de las autoridades.

CARIÑITOS

La seccional N.o 19 remitió a la Cárcel a Félix Silva porque acometió a puñetazos, sin lastimarla, a su esposa Irene González, en su domicilio Piratas sin.

No nos asombra la rectitud de Silva que está de acuerdo con el nombre de la calle donde reside.

Es un verdadero caso de piratería.

LOS PEQUEÑOS OBREROS

Alfredo Artigas, de 15 años de edad, domiciliado en la calle Aurora 11, se cayó desde una escalera de 3 metros de altura mientras trabajaba en la fábrica de gorras ubicada en Sayago.

La caída le ocasionó la fractura del brazo izquierdo.

La A. P. lo condujo al Hospital Maciel.

ACCIDENTES TRANVIARIOS

Jaime Inas, español, soltero y de 19 años sufrió la fractura de un dedo de la mano derecha y contusiones en el rostro a causa de haberse caído en momentos que pretendía tomar un tranvía del recorrido 13 en la calle Sarandí Grande y A. Goes.

Pasó a su domicilio Durazno 911.

—Al subir a un coche del recorrido 51 en la calle 8 de Octubre, entre Miró y Larravide se fracturó la pierna derecha el pasajero Fortunato García, uruguayo, soltero y de 40 años de edad.

Se asiste en su domicilio Cerro Largo sin.

—Daniel Cafanzo uruguayo, de 25 años, domiciliado en Misiones 211 fué a tomar un tranvía en la calle Iglesias y Perú y como resbalara cayó sobre el pavimento sufriendo la fractura de la pierna derecha.

Fué conducido al Hospital Maciel.

Marítimas

LOS NUEVOS VAPORES ALEMANES DE LA COMPAÑIA HAMBURGO SUDAMERICANA

Telegramas recibidos Hamburgo informan la fecha exacta en que será inaugurada la nueva línea de vapores de lujo a Buenos Aires, de la Hamburgo Sudamericana.

El viaje inaugural lo efectuará el "Cap Polonio", que saldrá de Hamburgo el dieciséis de febrero próximo, y de Buenos Aires el 15 de marzo, siguiéndole el nuevo vapor "Antonio Delfino", cuya salida de Hamburgo se efectuará el 16 de marzo y el regreso de Buenos Aires el 15 de abril.

Durante los seis primeros meses mantendrá la línea con estos dos vapores y una salida mensual. En setiembre y octubre estarán terminados los otros dos nuevos barcos, "Cap Norte" y "Cap [illegible]", gemelos del "Antonio Delfino", y desde esa fecha las salidas serán quincenales.

El "Cap Polonio", fué terminado de construir en Alemania durante la guerra; concluida ésta fué entregado a los gobiernos aliados, de acuerdo a las condiciones del tratado de paz y recientemente ha sido readquirido en Inglaterra, por la Hamburgo Sudamericana.

El "Cap Polonio", será el vapor de mayor tamaño de Sud América, pues supera en 31 pies de largo y en mil toneladas de registro bruto a los mayores barcos que hasta la fecha han venido al Río de la Plata. Sus dimensiones exactas son 193 metros de largo, 22 de ancho y 14 de puntal, 20.000 toneladas de desplazamiento y 20.910 toneladas de registro.

Por sus lujosas instalaciones, el "Cap Polonio", sólo podrá admitir comparación con 3 o 4 de los grandes trasatlánticos que efectúan la travesía de Norte América.

La primera clase dispone de 6 suntuosos salones. Comedor con capacidad para 350 comensales y 7 metros de altura, gran hall, jardín de invierno, salón-club para juego, restaurant grill room, salón para señoras, comedor de niños y veranda café. Los dormitorios especiales con baño anexo son 45, y el resto de los camarotes todos con camas bajas de lujo para 1 y 2 personas.

El total de baños para la primera clase, asciende a 85; o sea un baño cada cuatro pasajeros, además de una gran pileta de natación e instalación completa de baños turcos, de vapor, de luz y de sol. Otras comodidades las completan el Gymnasium y sala de esgrima. Invernadero y cultivo de flores naturales, peluquería con capacidad para 20 personas, coiffeur para damas y fotografía.

El "Cap Polonio", conducirá también 450 pasajeros de segunda clase y 1000 de tercera, ambas categorías con modernas y amplias instalaciones.

El "Cap Polonio" se encuentra desde hace ya un mes en Hamburgo, donde se le está transformando el sistema de combustión para navegar a petróleo en vez de carbón. Sus tres máquinas son capaces de desarrollar una velocidad constante de 18 1|2 millas; sin embargo, en sus primeros viajes, el "Cap Polonio" no navegará a su máximo de velocidad, sino solamente a razón de 15 1|2 millas, para efectuar la travesía entre Buenos Aires y Lisboa con escalas en Brasil, en 17 días. Más adelante, si desaparece la honda crisis porque atraviesa actualmente la navegación transatlántica, el "Cap Polonio" podrá efectuar viajes regulares a Lisboa, en 15 días.

El segundo vapor de lujo que costeará la Hamburgo Sudamericana, ha sido bautizado con el nombre de "Antonio Delfino". Se trata de una alta distinción que la navegación transatlántica alemana ha querido dispensar, y con ello atestiguar que gran parte de los éxitos obtenidos en Sud América por las empresas navieras alemanas, lo deben a su viejo y meritorio representante en Buenos Aires.

El "Antonio Delfino" será el primer vapor de bandera extranjera que lleve el nombre de un ciudadano argentino.

Por sus dimensiones y por sus lujosas instalaciones, este barco será muy similar al "Cap Finisterre", que conocemos antes de la conflagración europea.

El "Antonio Delfino" tendrá 180 metros de largo, por 19 1|2 de ancho, 18.000 toneladas de desplazamiento y velocidad de 15 1|2 millas; efectuará como el "Cap Polonio", las travesías hasta Lisboa en 17 días y a Boulogne en 19.

La primera clase del "Antonio Delfino" consta de 4 salones; comedor alto para 222 personas, gran hall, salón de conversación, salón de fumar y jardín de invierno. 15 departamentos especiales con baño previo y depósito de equipajes y 110 camarotes de 1 y dos personas, muy amplios y con camas bajas. Todos los camarotes, sin excepción, tanto los especiales como los comunes, tienen comunicación interna con [illegible].

Además de la primera clase, el "Antonio Delfino", conducirá 300 pasajeros de clase intermedia en camarotes de 2 y 4 camas, y cerca de 2000 pasajeros de tercera clase.

Los otros dos vapores "Cap Norte" y "Cap Prior", serán iguales al "Antonio Delfino".

LINEA BUENOS AIRES, COLONIA, CONCHILLAS Y CARMELO

La Compañía Uruguaya de Cabotaje Limitada, uno de cuyo vapores, el "Luna", hace el servicio de la línea del epígrafe, ha resuelto introducir una apreciable rebaja en la tarifa de los pasajeros durante la temporada de verano de 1921-22, la que, a partir desde el 15 del corriente, será como sigue:

De Buenos Aires a Carmelo: en primera clase, $ 15. Tercera clase pesos 10.

De Buenos Aires a Conchillas: en primera clase $ 13. Tercera clase, $ 10.

De Buenos Aires a Colonia: en primera clase, $ 13. Tercera clase, $ 10.

De Carmelo a Buenos Aires: en primera clase, $ 7. Tercera clase, $ 4.50.

De Conchillas a Buenos Aires: en primera clase, $ 7. Tercera clase, $ 4.50.

De Colonia a Buenos Aires, en primera clase, $ 7. Tercera clase, pesos 4.50.

TRAFICO DE CARGAS — LINEA TRAVESIA MONTEVIDEO BUENOS AIRES

Igualmente se hace saber que desde la misma fecha se ha reducido especialmente la tarifa de cargas en esta línea, tanto en los vapores de carga como en los de pasajeros.

TRAFICO DE CARGAS RIO PARANA, ALTO PARANA, PARAGUAY Y ALTO PARAGUAY

Tenemos el agrado de llevar a conocimiento de usted, que a partir de esta fecha quedan modificadas las tarifas de fletes para mercaderías generales de subida en el tráfico del rubro, habiéndose introducido en ellas una rebaja apreciable que las coloca a cubierto de toda competencia en la actualidad.

Además del servicio de carga que se mantiene regularmente de este puerto, los señores cargadores podrán contar con los paquetes rápidos de pasajeros de la Compañía Argentina, que salen los jueves y domingos de Buenos Aires y cuyas tarifas no han sido alteradas, continuando en vigencia las actuales.

Al mismo tiempo nos es grato anticiparle que conforme se acentúe el movimiento, la Compañía aludida se propone establecer en esta línea los vapores mixtos, tratando por este medio de atender en la mejor forma posible al comercio de esta plaza.

En la convicción de que una vez impuesto de la bondad de nuestros servicios (combinados con la Compañía Argentina), nos favorecerán con sus gratas órdenes.

Saludamos a usted muy atte.

Compañía Uruguaya de Navegación Ltda., Agentes de la Compañía Argentina de Navegación, Nicolás Mihanovich Ltda.

"PRINCIPE DI UDINE"

En la tarde de ayer llegó de Buenos Aires, el vapor italiano "Principe di Udine", con pasajeros y carga, que embarcó en el vecino puerto.

En nuestro puerto embarcó un importante lote de cueros, pasajeros, y correspondencia, debiendo salir en la madrugada de hoy para Génova y escalas.

"ARAGUAYA"

Como habíamos anunciado, salió en la mañana de ayer para Southampton y escalas, el paquete inglés "Araguaya", de la Mala Real.

Embarcó en ésta 25 pasajeros, carga y correspondencia.

"INFANTA I. DE BORBON"

La partida de este paquete español para la madre patria, constituyó en la mañana de ayer un extraordinario movimiento en nuestro puerto.

El hecho de embarcarse en la mencionada nave española, entre los 47 pasajeros que tomó en ésta, un grupo de voluntarios españoles con destino a Marruecos, congregó numeroso público en el momento de la partida.

Se dirige a Barcelona previa escala en Tenerife y Cádiz. Conduce además, correspondencia.

NOTICIA DE VAPORES

Los siguientes vapores han llegado del Río de la Plata:

"Dunmail", a Falmouth, el 1.o de setiembre.

"Frangiante", a San Vicente el 31 de agosto.

"María Inmaculata", a Hull el 31 de agosto.

"Landsdyk", a San Vicente, el 31 del pasado.

"Ridley", a Hull, el 31.

"Derwent River", a Las Palmas, el 30.

"Mosland", a Las Palmas, el día 30.

"Severnmede", a Las Palmas, el 31.

"Veerhaven", a Las Palmas, el día 30.

"Eleweendsdyk", a Flessingue, el 30.

"Hallfiones", a Amberes, el 30.

"Amstelland", a Amsterdam, el 30.

"Sicily", a Liverpool, el 31.

"Norman Star", a Londres, el día 30.

"Segura", a Londres, el 31.

"Sidefora", a San Vicente, el día 30.

"Vigton", a Aberdeen, el 30.

"Lillrandes", a Flessingue, el día 29.

"Maritime", a [illegible], el 29.

"Duisburg", a Hamburgo, el día 29.

"Normandia", a Hamburgo, el 2.

"Tenaro", a Hamburgo, el 31.

Los siguientes vapores han salido para el Río de la Plata:

"Tyrnburgh", de Southampton, el 1.o de setiembre.

"Barryn", de Barry, el 30.

"Aurora", de Newport, el 31 de agosto.

"Batavier", de Cádiz, el 31.

"Highland Prince", de Vigo, el día 31.

"Drechtland", de Amsterdam, el 30.

"El Paraguayo", de Liverpool, el 30.

"Benn Vee", de Las Palmas, el día 31.

"Sirdana", de Santa Cruz, el día 30.

"Desirade", de Lisboa, el 26.

Para Montevideo ha salido:

"Radir", de Barry, el 30.

RIO DE JANEIRO. Lo —

(Associated). — Vapores llegados hoy.

"Seugdal", de Nueva York.

"Ionio", de Norfolk.

"El Rotarian", ha salido para San Francisco.

FLUVIALES

Salió anoche para la vecina orilla, el vapor "Ciudad de Buenos Aires".

Llega y sale hoy, el "Cabo Santa María".

Para el Salto y escalas salió ayer el vapor nacional "Tacuarí".

Para Corrientes, salió el paileb paraguayo "Cupalen".

"RUY BARBOZA"

El 9 del corriente llegará a ésta, el vapor brasilero "Ruy Barboza", del Lloyd Brasileiro.

Conduce pasajeros, carga y correspondencia.

ECOS DEL TURF

LA REUNION DE HOY

Competidores y montas

(A cada asterisco corresponde un kilo de alivio)

Premio Vera — 1600 metros

1 Retoño 55, A. Avero.
2 Polo 55, J. López ***
3 Armistice III 55, I. Leguisamo.
4 Taruman 55, P. C. Moreno.
5 Tocaye 55, M. Tapia.
6 Balzac 55, A. P. Armaud***
7 Marquise 53, A. Batista.
8 Celeste 53, M. Bentancor.
9 Lobeya 53, S. Batista**
10 No tiene nombre 53, E. Muraña.

Premio Sol de Mayo — 1400 metros

1 Don Alberto 55, M. Tapia.
2 Marcus 55, J. R. Montero.
3 Scissons 55, M. Bentancor.
4 Húsar 55, P. C. Moreno.
5 Linterna 55, A. Batista.
6 Maymay 53, I. Legisamo.

Premio Remate — 1500 metros

1 American Boy 53, N. Boloña.
2 Pictorial 55, J. Pérez.
3 Volcán 52, Q. Medina.
4 La Italiana 50, H. P. Cia.
5 Kolosal 50, S. Batista.
6 Ascencio 48, R. Puestero.
7 (Timbrel 48, N. González.
8 (Manuelito 44, J. López.
9 5 de Julio 47, dudoso.
10 Ramuntcho 41, J. Rossi.

Premio Tórtola — 1700 metros

1 Champ de Mars 57, E. Ponciolo.
2 Whisper 54, A. Batista.
3 Chinese Prince 51, C. Ferrugut.
4 Brave Chap 51, J. R. Montero.
5 Zaire 49, P. C. Moreno.
6 Peñasco 48, E. Muraña.
7 Garufero 48, I. Leguisamo.
8 Carlile 48, no corre.
9 Titán 48, N. González **
10 Folk 45, no corre.

Premio Gregorio S. Sánchez — 1400 metros

1 (Apache 57, A. Batista.
2 (Brujo 57, no corre
3 Metropole 57, I. Leguisamo.
4 Dyfoam 57, E. Ponciolo.
5 Cruzado 57, M. Tapia.
6 Joujou 55, P. C. Moreno.

Premio Ruoi — 2300 metros

1 Procónsul 57, M. Tapia.
2 Merry Chap 55, J. Pérez**
3 Tom Gin 54, A. Batista.
4 Vigilant 52, A. Avero.
5 Lazy Boy 46, P. C. Moreno.

Premio Shamrock — 2500 metros

1 Chimango 55, E. Ponciolo.
2 Gallieni 49, H. P. Cia ***
3 Marocco 49, A. Batista.
4 Kaporal 49, I. Leguisamo.

Premio Torterolo — 1300 metros

1 Melancólica 57, A. Batista.
2 Guinpool 57, J. R. Montero.
3 Volcán 54, dudoso.
4 (Lucas Towers 52, N. González.
5 (Malaquita II 44, J. López.
6 Samano 51, I. Leguisamo.
7 Pertinaz 48, P. C. Moreno.
8 Prendusky 47, H. P. Cia.
9 Black Fox 45, A. Avero.
10 Kerensky 41, J. Rossi.

Pronósticos de la prensa

LA RAZON — Retoño. Marcus. La Italiana. Zaire. Metropole. Procónsul. Gallieni. Pertinaz.

DIARIO DEL PLATA — Retoño. Marcus. Kolosal. Peñasco. Joujou. Vigilant. Marocco. Kerensky.

EL SIGLO — Retoño Marcus. La Italiana. Zaire. Metropole. Procónsul. Gallieni. Pertinaz.

EL PLATA — Retoño. Marcus. Kolosal. Peñasco. Joujou. Vigilant. Marocco. Kerensky.

EL DIA — Retoño. Don Alberto. La Italiana. Zaire. Cruzado. Procónsul. Marocco. Pugilato de Otermin.

LA TRIBUNA POPULAR.—Retoño. Marcus. Kolosal. Zaire. Metropole. Lazy Boy. Marocco. Lucas Towers.

Nuestros candidatos son: La carrera—RETOÑO.

2.a " —DON ALBERTO.
3.a " —LA ITALIANA.
4.a " —CHINESE PRINCE
5.a " —CRUZADO.
6.a " —VIGILANT.
7.a " —MAROCCO.
8.a " —LUCAS TOWERS.

Laboratorio de Análisis — De los profesores doctores Scosería y Caffera
Análisis clínicos: Químicos, Microscópicos, Bacteriológicos y Biológicos, Reacciones de Widal de Wassermann, etc.—Exámenes histológicos
Convención 1389 entre 18 Julio y Colonia — Montevideo

Deportes y deportistas

FOOTBALL

CALENDARIO OFICIAL DE PARTIDOS

ASOCIACION URUGUAYA — I División

Reformers-Central, en Maroñas, juez Rami, sustitutos Pierretti y Rassines.

Peñarol-Liverpool en Belvedere, a las 3 p. m., juez Lombardi, sustitutos Berriolo y Ferreira.

Belgrano-Universal, en P. Central, a la 1 p. m. Juez R. Vallarino; sustitutos Peraza y Spera.

Wanderers-Uruguay Onward, en Belvedere, a la 1 y 30. Juez: Lombardi; sustitutos Berriolo y Ferreira.

Nacional-Lito, en el Parque Central, juez: Eduardo Costa; sustitutos Hernández y Lebat.

Dublín-Charley, en Larrañaga, juez: J. Cotta; sustitutos Inda y Guillama.

Intermedia

Worcester y Rampla Juniors, en el Cerro, juez Irigoyen. Misiones y Solferino, en el field del 1.o, juez Mirabal. Fénix y Colón, en la cancha del Fénix, juez Otonello. Misiones y Sudamérica, en el field de Belgrano, juez Reyber.

Copa Competencia 1920

(Final). — Oriental Pocitos-Peñarol II A. Parque Capurro 2 y 45. Juez: Gariboni (se cobrará entrada).

II División

Serie A. Central y Retormers, en el P. Fraternidad, juez: Pedigo. Peñarol y Waderers, en la cancha del Lito, juez: Dobliani. Sud América y Belgrano, en el field de éste, juez: Delio Varela. Serie B. Uruguay Onward y Nacional, en la cancha del 1.o, juez: Domínguez.

III División

Serie A. Marconi-Triunfo, field del Marconi, hora 13, juez Montevenni; Misiones-Liverpool, field Misiones, hora 13, juez Picarelli; Belgrano-Universal, P. Capurro, hora 13, juez Pierrotti.

Serie B. U. Atlético-R. Juniors, field de Solferino, hora 13, juez Romanelli; Colón-O. Pocitos, field de Colón, hora 14 y 45, juez A. Corbo.

Serie C. Dublín-U. Montevideo, field Dublín, hora 13, juez F. Ensenador.

Serie D. Maldonado B.-Miraflor, field de Maldonado, hora 14 y 45, juez Del Pino; Central B.-Wanderers, field de Cenaral, hora 13, juez Vitacca.

Serie E. Artigas-Wanderers, field de Fénix, hora 13, juez San Román; Solferino-Nacional, Parque Central, hora 13 y 15, juez Hernández; Sud América-U. Onward, field del U. Onward, hora 13, juez Torres.

¿Nervioso, Impaciente, Sin Ganas de Trabajar?

Hombres de negocios agotados por las preocupaciones de la vida moderna, empleados que no pueden cumplir con los deberes de su cargo, pesonas de sangre empobrecida y nervios debilitados, irritables, impacientes, sin ganas de trabajar, necesitan recuperar las fuerzas y la energía perdidas, y con ellas el despejo mental, la tranquilidad de espíritu que son privilegios de un organismo sano y de una constitución robusta. La acción tónica reconstituyente de las Píldoras Rosadas del Dr. Williams es en estos casos de sorprendentes resultados. Las

Píldoras Rosadas del Dr. Williams

proporcionan sangre pura, rica y roja, tonifican los nervios, fortalecen los músculos, mejoran las condiciones del sistema en general y aclaran el entendimiento. Restituyen al hombre débil y gastado las cualidades físicas tan necesarias al ejercicio de las facultades mentales.

El Sr. Telmo Nieto, Calle Gualeguaychú No. 419, Concordia, Prov. Entre Ríos, Argentina, escribe estas líneas: "Supongo que exceso de trabajo causó la debilidad que sufrí durante dos años. Me daban dolores de cabeza y mareos que me obligaban á guardar cama. No tenía apetito, estaba pálido y muy enflaquecido. Los médicos me ordenaron que dejara de trabajar, pero este método no dió resultado, pues seguía en las mismas condiciones, sin obtener mejora alguna. Tomé entonces las Píldoras Rosadas del Dr. Williams y hoy me siento perfectamente bien, fuerte, de buen color y buena salud."

Las Píldoras Rosadas del Dr. Williams se hallan de venta en todas las buenas boticas. No acepte substitutos.

Crédit Foncier de l'Uruguay
1436—CALLE TREINTA Y TRES—1480
MONTEVIDEO
PRESTAMOS HIPOTECARIOS
Amortizables en largos y en cortos plazos
Condiciones ventajosas
A. NUÑEZ, Gerente.

BRAGUEROS
Hay de muchas clases y precios más o menos para todos adolecen de capitales defectos, hasta los más caros. Los nuestros, los cuales son suaves y de fácil y rápida colocación, invisibles hasta el tacto, de pelota de agua y sin flexibles en su mayoría. Pueden usarse hasta para dormir haciéndose así pronto con nuestra tratamiento en general y para caso curación radical en la mayoría de las edades y sexos. Pidan folletos y hagánnos una visita. FAJAS PARA TODOS DEFECTOS DE VIENTRE Y OPERACIONES. CONSULTAS GRATIS
Calle Buenos Aires 404 esq. Zabala — Montevideo

Banco Italiano del Uruguay
CERRITO 428
Sucursales en Paysandú y Mercedes
DIRECTORIO. — Presidente: Ing. José Serrato; vicepresidente, Dr. Luis Caviglia; secretario, Héctor Trabucatti; vocales: Carlos Anselmi, Esteban Comal, Ing. Luis Andreoni, Olimpio Moalli.
Gerente: HAROLDO CAPURRO
Realiza toda clase de operaciones bancarias en las mejores condiciones de plaza
ADMINISTRA PROPIEDADES
ALQUILA COFRES FORTS
(CAJAS DE SEGURIDAD)

J. G. White Commercial Co. Ltd.
Calle Rincón esq. Treinta y Tres

Unicos representantes de los renombrados Barnices y ESMALTES Ingleses "NAYLOR".
Tienen en su local un gran stock que venden a precios sin competencia.

Pólvoras de Caza
Dupont
DE LAS AFAMADAS MARCAS
Indio y American Rifle
[illegible]
UNICOS IMPORTADORES — CROCKER Y Cía. — URUGUAY, 110 MONTEVIDEO

La Maquina de Escribir Moderna
L. C. Smith Bros
La Maquina de escribir C. L. SMITH BROS Es la única que tiene municiones de acero en cada una de sus barras de tipos, en su carro y en su segmento de mayúsculas.

Este es el secreto de su superioridad, maravillosa resistencia, suavidad y silencio.
Pida una demostración práctica á los Agentes exclusivos de esta República.
NOTA: no confundir con otras marcas.
CARLISLE & Co.
CALLE RINCON, 426

Servicio telegráfico universal

Acción militar de España en Marruecos

SE ACERCA LA OFENSIVA

En Melilla, después de las últimas agresiones moras, reina calma completa

LABOR AERONAUTICA

Planes fiscales del Ministro de Hacienda Sr. Cambó

[illegible] afirman que la familia del general Silvestre recibió noticias concretas procedentes del campo enemigo sobre la suerte del general, y proposiciones para su rescate.

En los círculos políticos afirman que la demora de la ofensiva española se debe a que el General Berenguer teme que los primeros movimientos adelante sean muy costosos en vidas.

SOBRE EL GENERAL NAVARRO —

ARGEL, 3 (Havas). — Noticias llegadas de Marruecos anuncian que el general Navarro y sus compañeros de cautiverio habrían sido conducidos por los moros a la zona española.

CUANDO COMENZARA LA OFENSIVA

MADRID, 3 (Havas). — En los círculos militares estiman que una vez completado casi el material de guerra en Melilla y los efectivos de tropas bien entrenados, es de suponer que la ofensiva comenzará a más tardar el 15 del corriente.

De Melilla anuncian que lle-

LA RECONQUISTA QUEDARA TERMINADA ESTE MES

MADRID, 3 (United). — En su número de la fecha "Heraldo de Madrid", dice, que, para el 25 del actual, el señor Maura reabrirá las Cortes. Para esa fecha sigue diciendo el "Heraldo", ya se habrán recuperado Nador, Zeluán y Monte Arruit, y habrá llegado el momento de precisarse el camino a seguir con relación a las opiniones vertidas por el gobierno francés y que política conviene seguir en Marruecos.

EL COMUNICADO OFICIAL

MELILLA, 3 (United). — El comunicado de anoche dado a la prensa por el general Berenguer, dice:

La situación no ha cambiado, verificándose normalmente el abastecimiento de las posiciones.

GRAN MOVIMIENTO

ORAN, 3 (Especial). — Comunican de Port Saïd, vía Nemours, que en las posesiones españolas de Cabo de Agua se libran repetidos combates con los moros. Toda la margen izquierda del Muluya está convulsionada, viéndose recorrida por fuertes contingentes moros bien armados y con nativa disciplina.

CONVOY HOSTILIZADO

MELILLA, 3 (United). — Salió un convoy de abastecimiento para la posición de Zoco-el-Has, protegiéndole una columna mandada por el general Neila. El enemigo hostilizó tenazmente a la columna pero al fin los atacantes fueron dispersados.

A REPARAR LA VIA, BAJO FUEGO

MELILLA, 3 (United). — Un tren blindado conduciendo a ingenieros y operarios para reparar la vía destruida por los moros en el barrio de la Mezquita, salió hoy, protegido por una compañía con ametralladoras.

El enemigo entorpeció el trabajo con un constante tiroteo.

LA FRANQUICIA POSTAL

MADRID, 3 (United). — Partió hoy para Marruecos el Director General de Correos para organizar el servicio postal por batallones. El Ministro de la Guerra aprobó la franquicia postal para el ejército que se bate en Africa.

OBSTACULIZANDO LA MISION DEL GENERAL PICASSO —

MADRID, 3 (Havas). — Los diarios comentan las noticias de Melilla asegurando que las juntas técnicas o sea las ex-juntas de defensa militar suscitan mil dificultades que tienden a retardar o impedir al General Picasso el cumplimiento de la misión que le confió el Gobierno para que establezca las responsabilidades en el desastre de Melilla.

El diario "A. B. C." insiste especialmente en la necesidad de descubrir a los responsables y de evitar que hombres incapaces dispongan de los destinos de España conduciéndola a desastres como hicieron aquéllos que la empujaron a la guerra con Estados Unidos.

SOBRE EL Gral. FERNANDEZ SILVESTRE. —

MADRID, 3 (Havas). — Llegaron otros 200 voluntarios procedentes de distintos países, con objeto de incorporarse a la Legión Extranjera.

EFECTIVOS DEL EJERCITO COMPLETOS. —

MADRID, 3 (Havas). — Se han incorporado al ejército los efectivos sobrante de la clase de 1920.

El Primer Ministro, Sr. Maura, declaró que durante el día reinó tranquilidad en la zona de Melilla, habiendo sufrido pérdidas los moros durante los últimos combates.

BOMBARDEANDO ADUARES Y CONCENTRACIONES

Bombas que no explotan

MELILLA, 3 (United) — Ayer volaron dos aeroplanos sobre los aduares de la cábila Beni-Bu-Ifrur, en el avanzamiento de las minas, arrojando bombas en T. Hamet, Taurit Narrich y Zoco Femrr, diseminando las concentraciones enemigas. Al regresar al aeródromo se desprendió una bomba de uno de los aeroplanos sobre la calle Polavieja, sin que afortunadamente explotara.

EL HIJO DE SILVESTRE

MELILLA, 3 (United) — El hijo del general Fernández Silvestre, que llegó recientemente de la península se ha incorporado a las filas de las tropas regulares indígenas.

LO QUE DICE "THE TIMES".

LONDRES, 3 (Havas). — "The Times" se regocija por los acontecimientos de Alcazar los que dice que no alcanzaron la proporción de los del Riff.

Este diario expone las dificultades a las cuales España debe de hacer frente para llevar a cabo la obra de pacificación en Marruecos.

Recuerda al mismo tiempo el poder colonizador de España.

Concluye haciendo resaltar los numerosos lazos de amistad que unen a Inglaterra y España y el deseo de Inglaterra de verla vencer su actual aflicción gracias a la bravura y coraje que son las características de esa raza.

HABLA EL EX-MINISTRO DON RAFAEL GASSET. —

MADRID, 3. — El Señor Rafael Gasset, ha manifestado respecto a la cuestión marroquí que considera indispensable restablecer primero el prestigio de España y que después será cuestión de tratar sobre la reconstrucción nacional.

El ex Ministro liberal citado manifestó que es el deber de todos el ayudar al Gobierno en la presente crisis promovida por los acontecimientos de Marruecos, pero que una vez ganada la batalla se impondría la concentración de las fuerzas liberales del país para introducir reformas tanto económicas como sociales que España necesita.

DOS EX MINISTROS TIROTEADOS POR LOS MOROS

MELILLA, 3 (Havas) — El día transcurrió relativamente tranquilo.

En el curso de una excursión que realizaban por la región de Mar Chica, los ex Ministros señores Piniés y Rivas, fueron objeto de fuego de fusilería de parte de los rebeldes, sin ser alcanzados.

SIGUE EL ENVIO DE FUERZAS A MARRUECOS

MADRID, 3 (Havas) — El envío de tropas a Melilla continúa sin descanso. En todas partes los soldados son entusiastamente despedidos por las poblaciones.

EL OBOLO DEL CLERO PARA LOS SOLDADOS

MADRID 3, (United). — El episcopado de Madrid-Alcalá, ha invitado al clero español a ceder los haberes de un día en favor de los soldados heridos en Africa. La cuota varía según las categorías para las altas dignidades así los Administradores Apostólicos contribuirían con 500 pesetas, los obispos sufragáneos con 1.500 y los cardenales con 3.000.

Planes de Cambó

AUMENTO DE ENTRADAS FISCALES Y ECONOMIAS EN LOS GASTOS

MADRID, 3. — El ministro de Hacienda, Sr. Francisco Cambó, está preparando un plan para aumentar los ingresos fiscales con el fin de subvenir los gastos de la campaña de Marruecos, según las indicaciones hechas en el consejo de ministros últimamente celebrado.

Los impuestos proyectados se dividirán proporcionalmente entre los bienes muebles e inmuebles.

Al mismo tiempo, los créditos votados para la construcción de obras públicas serán reducidos, aunque en forma transitoria.

Por este medio se proveerán los recursos pecuniarios para los gastos militares corrientes.

A los demás ministerios se les ha ordenado igualmente la implantación de medidas económicas.

TRABAJANDO POR EL ABARATAMIENTO DE LA VIDA

BARCELONA, 3. — El gobernador de ésta ha resuelto adoptar medidas severas a favor del abaratamiento de los artículos de primera necesidad.

Este visitó esta mañana los mercados, anotando precios e impartiendo a los vendedores la orden de aceptar los precios fijos, cuya contravención será penada con crecidas multas.

Asimismo adoptó disposiciones mediante las cuales se impone a los pescadores y vendedores por mayor la obligación de entregar a los revendedores cantidades suficientes de víveres para el abastecimiento de la población.

REGRESO DE UNA EMBAJADA

MADRID, 3. (Havas). — Informan de Cádiz que a bordo del acorazado "España" llegó la embajada de España que asistió a los actos conmemorativos de la independencia del Perú.

Todos los miembros de esa embajada se declararon completamente satisfechos de la acogida que se les hizo en la América del Sur.

La huelga en Bilbao

LOS OBREROS TRANVIARIOS

BILBAO, 3 (United) — La situación es igual que ayer. Desde muy temprano, los soldados salieron conduciendo los tranvías. Después, fueron sustituyéndose por el personal.

La compañía anunció que se despedirá a los obreros que no se presenten al trabajo.

LOS FERROVIARIOS

BILBAO, 3—Esta tarde, después de celebrarse una manifestación se reunen los ferroviarios, esperándose que se tomen importantes decisiones.

HUELGUISTAS CONTRA POLICIA

BILBAO, 3 (United)—Debido a la huelga, agravóse la situación en general, faltando el alumbrado á gas. De las colisiones entre los huelguistas y la policía, han resultado dos muertos y varios heridos.

UNA BOMBA HACE EXPLOSION

BILBAO, 3 (United)—Al salir esta mañana el tren de la estación Bilbao en dirección á Arenas, explotó una bomba causando una gran alarma, pero no hubo desgracias que lamentar.

ASALTARAN LAS PANADERIAS?

BILBAO, 3 (United)—La ciudad sigue sin periódicos. Los obreros panaderos prometieron incautarse de las panaderías para dar pan á los huelguistas. La autoridad toma muchas precauciones, llevando efectuadas muchas detenciones de agitadores.

Fallecimiento de la duquesa de Ferán Núñez

MADRID, 3. — Ha fallecido en Bélgica la ilustre duquesa de Fernán Núñez, doña María del Pilar Osorio y Gutiérrez de los Ríos, dama de honor de las reinas de España y abuela del actual duque de Alba.

Los reyes don Alfonso y doña Victoria Eugenia han enviado su pésame a la familia.

CASA QUE SE DERRUMBA

MADRID, 3 (Havas) — Informan de Lérida, que se derrumbó una casa, resultando 4 personas muertas y 10 heridas.

Continúan los trabajos de remoción de los escombros, pues se presume que algunos inquilinos se encuentren sepultados debajo de ellos.

En el Consejo de la Sociedad de Naciones

SE EXAMINA LA PROPOSICION DEL CANADA RESPECTO A LA SUPRESION DEL ARTICULO X —

GINEBRA, 3 (Havas) — La Comisión de Enmiendas al Pacto de la Sociedad de Naciones examinó la proposición del Canadá referente a la supresión del artículo X del Pacto imponiendo a los Estados la intervención armada en caso de conflicto, cuyo mantenimiento íntegro pidió la delegación francesa hasta el día en que se conozca la opinión de Estados Unidos sobre la Asociación de Naciones.

Mr. Balfour propuso enviar el artículo X del Pacto a la Comisión de Jurisconsultos para su interpretación.

El Consejo recibió la comunicación de la nota enviada a los Aliados por Estados Unidos respecto a la cuestión de los mandatos.

Se estima que esa nota constituye un nuevo adelanto en las negociaciones proseguidas en el sentido indicado por el representante del Brasil, doctor da Cunha.

El Consejo decidió que no había lugar para intervenir, pero resolvió pedir a los Aliados que apresuren las negociaciones respecto a los mandatos.

INTERCAMBIO INTELECTUAL ENTRE LOS PUEBLOS —

GINEBRA, 3 (Havas) — El Consejo de la Sociedad de Naciones aprobó el informe de Mr. Bourgeois, llegando a una conclusión favorable a la constitución de una Comisión encargada de estudiar las medidas que faciliten el intercambio intelectual entre los pueblos, especialmente las comunicaciones, de informaciones científicas y métodos de educación.

La Sub-Comisión de Verificación de los Armamentos aprobó la proposición de Mr. Noblemaire interpretando el artículo 213.o del Pacto, declarando que el Consejo de la Sociedad de Naciones no podrá ejercer en Alemania el derecho de investigación en lo concerniente a los armamentos, en competencia con las Comisiones Inter-Aliadas existentes, y sí solamente después de la supresión de éstas.

GINEBRA, 3 (Havas) — La Comisión encargada de lo referente a la reducción de los armamentos reunida en sesión plenaria, examinó las contestaciones al voto relativo a la limitación de los gastos militares.

Sobre veinte y siete respuestas hubo quince aceptaciones completas y otras aceptan con reservas que marcan las disposiciones.

Esta Comisión examinó también varias proposiciones, entre las cuales la proposición de Mr. León Bourgeois que fué de nuevo enviada a la comisión consultativa.

SE CONSIDERA LA PROTESTA DE UNA DELEGACION ALBANESA—

GINEBRA 3. (Havas) — El Consejo de la Sociedad de Naciones decidió, de acuerdo con el informe del representante de la Gran Bretaña, Mr. Balfour, pedir a la Asamblea de la Sociedad que se pronuncie sobre la protesta de la delegación albanesa contra la violación de las fronteras de Albania por los serbios, y sobre la fijación de las fronteras ya convenidas por la Comisión de la Comisión de la Conferencia de Embajadores, pero que no han sido ratificadas por ella.

Los serbios alegarían que Albania no goza de un gobierno regularmente constituyente.

Los griegos rechazarían toda decisión contraria a la atribución del Epiro y Argyrocastro a Grecia.

LA COMISION INVESTIGADORA E INFORMANTE DEL PROBLEMA DE ALTOSILESIANO

GINEBRA, 3. — En el Consejo de la Liga de las Naciones al tratarse sobre el traspaso de la cuestión de Alta Silesia a la consideración de una comisión investigadora e informante, Mr. León Bourgeois dijo que este procedimiento asegura un arreglo imparcial que desea toda Francia.

Los miembros de la Comisión que estudia este asunto manifestaron que trabajarán activamente para llegar a un acuerdo cuya adopción recomendarían al Consejo pleno, el que en definitiva decidirá.

En los círculos de la Liga de las Naciones se ha expresado la viva satisfacción que se siente por haberse acordado este procedimiento.

Mr. NOBLEMAIRE, HABLA RESPECTO A LA ADMISION DE ALEMANIA EN LA LIGA DE NACIONES—

PARIS, 3. (Havas) — Las declaraciones de Mr. Noblemaire en la reunión de la comisión de armamentos celebrada ayer en Ginebra produjeron profunda impresión en los miembros de la misma y continuarán hoy de mañana.

Este delegado francés expondrá el punto de vista de Francia en el dominio de la política general en ocasión de la discusión de la proposición del Gobierno Argentino, tendiente a modificar el artículo primero del pacto.

"Le Matin" dice que Mr. Noblemaire se opondrá vigorosamente a la adopción de esa enmienda.

Añade que Francia no es de ningún modo hostil a la entrada de Alemania en la Sociedad de las Naciones, y lo mismo desea la entrada de los Estados Unidos y de Rusia, en vista de que la voluntad popular es la base de un verdadero gobierno, pero no puede admitir que se haga tabla rasa de las obligaciones que resultan de la guerra y que Alemania antes de haber probado su buena voluntad sea autorizada a formar parte de la Sociedad de las Naciones en las mismas condiciones que los países de los cuales es deudora material y moralmente.

Corte Internacional de Justicia

RENUNCIA DE Mr. ROOT

NUEVA YORK, 3, (United). —Elihu Root ha escrito al honorable Tittoni, presidente de los miembros de la Liga de las Naciones, que debían elegir los candidatos para la Corte Internacional de Justicia declinando la designación que sobre él recayera para integrar el mencionado tribunal y dando razón de su actitud su edad avanzada.

Root, que en la actualidad cuenta 76 años, fué electo para el cargo por Italia, Francia, China, Brasil, Bolivia y el Uruguay.

ALEMANIA

VON WIRTH, ESTARA DEL LADO DE LOS TRABAJADORES

LONDRES, 3 (Havas). — The Times publica un telegrama de Berlín anunciando que pronunciando un discurso ante los miembros de las comisiones del Reichstag el Canciller Von Wirth habló del peligro de la guerra civil y dijo que todo cambio eventual lo encontraría del lado de los trabajadores.

EN EL CONGRESO NACIONALISTA DE MUNICH. —

BERLIN, 3 (Havas). — Informan de Munich que en la reunión del congreso nacionalista el ex-Ministro de Finanzas, Herget, exponiendo el programa de ese partido, declaró que era necesaria la revisión del Tratado de Versailles "sina qua non", lo de Versailles "sine qua non", lo tenaz resistencia pasiva.

Herget reivindicó la Alta Silesia para Alemania y afirmó que los nacionalistas perseguirían el ideal de todos los alemanes, a saber, el imperio y la restauración monárquica.

PROCLAMA DEL GOBIERNO DE SAJONIA —

BERLIN, 3 (Havas). — El Gobierno de Saxe dirigió una proclama a todos los funcionarios incitándoles a ayudar a proteger a la República y la Democracia.

El Ministro del Interior prohibió las paradas militares.

DECLARACIONES DE MAXIMILIANO HARDEN —

PARIS, 3 (Havas). — Entrevistado por el representante de "L'Echo de Paris", en Berlín Maximiliano Harden declaró que antes de producirse el asesinato del Dr. Erzberger creía que Alemania estaba en vísperas de la restauración monárquica, pues el gobierno dejaba obrar a los reaccionarios cuyas provocaciones se volvían verdaderamente siniestras.

Estima que la muerte de Erzberger tuvo un feliz resultado pasajero sobre la política alemana haciendo el Gobierno un gesto de su fuerte voluntad.

Agregó que se puede sin embargo permanecer inseguro sobre el alcance de esta evolución, pues se pregunta si Von Wirth tendrá la energía deseada para continuar el esfuerzo comenzado.

RIGOR DEL GOBIERNO CON LA PRENSA DE LA DERECHA —

BERLIN, 3 (Havas). — Las autoridades bávaras suprimieron la publicación del diario "Miesbacher Anzeiger". La reproducción de un artículo de ese diario causó la suspensión por un día de los diarios "Tag" y "Local Anzeiger".

BERLIN, 3 (Havas). — Los obreros de ferrocarriles y de correos de Baviera se niegan a transportar los ejemplares de los diarios "Miesbacher Anzeiger" y "Voelkischer Beob Achter".

ITALIA

La penetración industrial de Alemania en Italia

ROMA, 3 (United) — El comité ejecutivo de la asociación de la prensa se reunirá hoy, para examinar las ideas relativas al documento en que se acusa a varios diarios italianos, de percibir subsidios de Alemania.

"Giornale d'Italia" declara que no siendo falso el documento de "Idea Nazionale", el gobierno debe investigar sobre las maniobras alemanas de penetración industrial en Italia.

Dice que también debe determinar cuáles industrias son absorbidas o amenazadas de absorción, pues Italia debe salvaguardar su futuro económico.

El senador Orlando presentó una interrogación al ministro de relaciones exteriores, acerca de la política que proseguirá el gobierno frente a esas actividades alemanas.

Simpático gesto del rey Víctor Manuel y del príncipe heredero.

TURIN, 3 — Habiendo estallado un incendio durante la noche, en una aldea cercana a la villa real de Santa Anna de Valdieri, el rey y el príncipe heredero acudieron inmediatamente.

Ambos dirigieron personalmente los trabajos para la extinción del fuego.

La muchedumbre que presenciaba el siniestro, aclamó al rey y al príncipe, quienes se retiraron después de dominado el incendio.

Atropello al diputado Gavina

ROMA, 3 (United)—Comunican de Pratto, que los fascistas atacaron al diputado socialista hon. Gavina, hiriéndolo gravemente. Gavina fué conducido al hospital para su asistencia.

Monumento a los caídos

MILAN, 3 (United)—El veintidós del actual se colocará la primera piedra del monumento dedicado á los soldados franceses caídos en el frente italiano. Para asistir a la ceremonia vendrá una delegación francesa.

Los reyes belgas en Venecia

VENECIA, 3 (United)—Llegó á ésta el rey Alberto de Bélgica á reunirse con la reina, que ya estaba aquí. Permanecerán todavía una semana en esta ciudad.

Detención de tres rusos

ROMA, 3 (United)—Tres oficiales rusos, agregados a la misión Nerowski, fueron detenidos por la policía acusados de atacar a un transeunte que se hallaba ébrio.

EL MINISTRO DE AGRICULTURA LLEGA A TURIN —

ROMA, 3 (Havas). — Informan de Turín que ha llegado a Campobasso el Ministro de Agricultura, Sr. Mauri.

El Sr. Mauri con objeto de presidir el acto de la inauguración del primer Congreso de irrigación en el mediodía de Italia, tendiente al desarrollo de la agricultura y de la industria italiana en la región meridional.

PERCANCE AL PRINCIPE JAVIER DE BORBON —

ROMA, 3 (Havas). — El "Tempo" publica un telegrama de Lucas anunciando que el Príncipe Javier de Borbón despidió a un granjero de su propiedad de Schiavi.

Los campesinos de la región se reunieron e invadieron la casa donde el Príncipe se había refugiado, derribando las puertas, y obligaron a aquél a mantener al granjero en sus posesiones.

INGLATERRA

La cuestión de Irlanda

LONDRES, 3. — El primer ministro, Mr. Lloyd George ha enviado desde Escocia la contestación de Mr. de Valera, para que ella sea conocida por los ministros.

Mr. Lloyd George, en vista de la gravedad de la situación, ha convocado al gabinete a una reunión, que se efectuará en Inverness (Escocia).

El rey se encontrará hoy allí, y Mr. Lloyd George lo visitará.

LONDRES, 3. — Según el diario "The Nation", el gobierno británico tiene la intención de ofrecer a Irlanda el derecho de tomar parte tanto en la Liga de las Naciones como en la conferencia imperial.

EN BELFAST

BELFAST, 3. — Ayer de tarde han habido nuevos tiroteos en varios barrios de esta ciudad, pero los disturbios no han sido graves.

LONDRES, 3. (Havas). "The Evening Standard" publica un despacho de Belfast anunciando que se produjeron nuevos atentados de parte de los sinnfeinistas y hubo fuego de fusilería y se lanzaron bombas lo cual prueba que la calma es aparente. La llegada de carros de asalto restableció el orden, ahuyentando a los revoltosos.

Obreros sin trabajo

Mr. HENDERSON DICE QUE DEBE CONVOCARSE EL PARLAMENTO

LONDRES, 3 (Havas) — Las manifestaciones de obreros sin trabajo se intensifica en los suburbios de esta capital y en las provincias.

LONDRES, 3 (Havas) — Una gran muchedumbre de obreros sin trabajo aclamó a los treinta consejeros de Poplar, mientras eran llevados a la cárcel por la policía.

El dirigente obrero Henderson, hablando en un mitin de laboristas en Birmingham, insistió en pedir la convocación del parlamento, para votar por lo menos un crédito de diez millones de libras esterlinas a fin de socorrer a los millares de obreros que se encuentran sin trabajo.

LONDRES, 3 (Havas) — El Comité Ejecutivo del Partido Laborista, escribió al Primer Ministro, Mr. Lloyd George, declarando que es necesario convocar al Parlamento inmediatamente para que tome medidas a fin de socorrer a los millares de obreros que se encuentran sin trabajo o votar subsidios suficientes para que las Municipalidades puedan mantener a los mismos.

CONSEJEROS MUNICIPALES PRESOS

LONDRES, 3 — Ha producido gran sensación en esta capital, el arresto del Condenado de Londres para cobrar ciertos impuestos.

Cuando se llevaron a cabo ayer esos arrestos, la multitud airada atacó a los funcionarios de policía para tratar de libertar a los prisioneros.

LONDRES, 3 (Havas) — Asciende a catorce el número de concejeros municipales de Poplar que han sido arrestados con motivo de haberse opuesto a que se cobraran las contribuciones, alegando que la población de esa región se encontraba en estado de pobreza.

En la India

LONDRES, 3 (Havas) — Telegrafían de Calcuta, que ha sido arrestado el jefe Akimulaliar y treinta rebeldes.

Circulan rumores de que trescientos hindúes de Melmuri y de Anshon, fueron convertidos por la fuerza al Islam.

LONDRES, 3 (Havas) — Mr. Lansbury, Jefe de Redacción de "The Daily Herald", su hijo y otros dos concejeros municipales de Poplar, han sido detenidos esta mañana.

Su detención se debe a que esos consejeros municipales se opusieron a que se cobrasen las contribuciones, alegando que la población de esa región se encontraba en estado de pobreza.

Para los hambrientos rusos

UN PEDIDO DE 20.000 TONELADAS DE VIVERES

RIGA, 3 (United). — Mr. Brown jefe de la misión de socorros a Rusia, ha manifestado que los funcionarios norteamericanos que actuarían independientemente del Consejo Supremo.

Se calcula que pasarán dos meses antes que empiece el trabajo práctico aunque los Soviets contesten favorablemente, mientras que los americanos ya en plena acción han pedido ya veinte mil toneladas de víveres, y esperan que los primeros envíos lleguen dentro de breves días a la zona hambrienta.

Niños víctimas del hambre

MOSCU, 3. (United) — Un 25 por ciento de niños de la región hambrienta morirán antes de que los socorros lleguen y si los alimentos no se envían dentro de dos o tres semanas, el promedio será, probablemente, del 50 por ciento. Así se expresó miss Ann Haines ante el corresponsal de la United Press, mientras efectuaba uno de sus viajes de inspección.

Miss Haines ha estado en la región afectada por el hambre.

Argucias de mala ley

RIGA, 3 (United)—El Soviet está haciendo circular noticias sensacionales sobre un complot, que justificaría el arresto de los miembros de la Comisión de Socorros.

Información Sud-Americana

ARGENTINA

BUENOS AIRES, 3 — Los diarios dicen que ha llegado el momento de que el país piense seriamente en un cambio de política acerca de la suerte de los territorios.

Consideran que debe procederse a la provincialización de las Gobernaciones y Territorios, y que la iniciativa del Poder Ejecutivo de provincializar La Pampa y Misiones, debe extenderse [illegible].

—La virgen [illegible] ofrece en las [illegible] de San Juan, Mendoza y Córdoba.

—Mañana se celebrará en la Catedral el aniversario de la coronación de Benedicto XV. Numerosas familias han pedido banderas pontificias a la Liga de Damas Católicas para izarlas mañana [illegible].

—En el Museo Social Argentino se realizará un ciclo de conferencias sobre cuestiones [illegible].

BUENOS AIRES, 3. — [illegible] de las calles Rivadavia y San Martín, se extrajo [illegible] piedra fundamental de la ciudad de Buenos Aires puesta por Garay sobre la piedra fundamental colocada por Mendoza.

[illegible]

Prosiguen las excavaciones para ver si se halla la piedra colocada por Mendoza.

Numeroso público presenció la extracción de la primera piedra.

BRASIL

RIO DE JANEIRO, 3. — El senador Sr. Frontin, deseando solucionar el problema de los alquileres presentó un proyecto en la Cámara por el cual se autoriza al Gobierno para disponer de la suma de dos mil contos para comprar terrenos y construir casas baratas destinadas a ser vendidas luego.

RIO JANEIRO, 3. — Ha sido electo presidente del Estado de Maranhao el senador Dr. Godofredo Viana.

RIO JANEIRO, 3. — La Compañía de navegación "Lloyd Brasileiro" ha organizado una nueva línea de vapores entre Río Grande do Sul y el Estado de Pará con escalas, [illegible] entre el Norte y el Sur.

RIO JANEIRO, 3. — El 13 del corriente "La Alianza Académica" festejará la entrada de la primavera con grandes fiestas de las que participarán los estudiantes de Sao Paulo y posiblemente también los de Paraná, Río Grande del Sur, Bahía y otros estados. Durante las mencionadas fiestas disputaránse diversos campeonatos brasileños de football, atletismo y ajedrez. Los premios consistirán en valiosas copas a los vencedores.

RIO JANEIRO, 3. — El profesor argentino Dr. Rivarola, dará mañana una conferencia en el Instituto de los Abogados sobre la forma federal de gobierno y la organización de la justicia.

Se embarcará de regreso a B. Aires, el 15 del corriente.

SOA PAULO, 3. — En estos momentos el Ministro de la Guerra se halla realizando una excursión por la parte norte de este Estado inspeccionando diversas obras militares.

El Dr. Washington Luis la [illegible].

RIO JANEIRO, 3. — El Dr. [illegible], candidato de los disidentes a la futura presidencia de la República, realizó una excursión al Norte.

En Alagoas se le tributó una grandiosa recepción. Después de [illegible] una conferencia continuó viaje hacia Pernambuco.

CHILE

SANTIAGO, 3. — Los diarios saludan en términos muy cordiales al general Mangin; le dedican páginas especiales, elogian la brillante actuación en la guerra y recuerdan los hechos gloriosos en que participó, dejando huellas de su genio y heroísmo.

Los diarios recalcan la importancia de la Misión presidida por el General Mangin.

Entrevistado el General, declaró lo siguiente:

Llego a Chile, que ha sabido observar su neutralidad, en misión de cortesía y cordial fraternidad para contribuir al estrechamiento de los lazos que unen a nuestras Patrias.

El General expresó sus sentimientos de adhesión y simpatía a Chile.

Hoy asistió a un almuerzo ofrecido en su honor en la Legación de Francia y por la tarde concurrirá a la recepción ofrecida por el Presidente de la República, Dr. Alessandri.

Esta noche se realiza un banquete en el Club Unión, en honor del General Mangin y demás miembros de la Embajada.

SANTIAGO, 3. — Se espera con interés el debate que abrirá en la Cámara el Sr. La Barra respecto a la renovación del [illegible] Cámara el Sr. La Barca expondrá diversas opiniones de internacionalistas chilenos sobre la solución del problema de Tacna y Arica.

Se espera la contestación del Gobierno para finiquitar la operación del empréstito ferroviario de seis millones de libras esterlinas suscritos en Estados Unidos.

ESTADOS UNIDOS

En la Virginia Occidental

EN LA VIRGINIA OCCIDENTAL CONTINUAN LOS DISTURBIOS PRODUCIDOS POR LOS MINEROS —

NUEVA YORK, 3 (Havas) — Continúan los disturbios en la región minera de Virginia occidental, manteniéndose el tiroteo entre los obreros y las tropas.

En los círculos oficiales de Washington son optimistas respecto a la solución de ese conflicto.

La proclamación de la ley marcial sólo se hará efectiva cuando se reciba la conformidad del General Bandholtz, comandante de las tropas federales de aquel distrito.

Las tropas federales quitaron las armas y municiones a todos los hombres de la zona minera. Sin embargo no detendrán a nadie, a menos a los que se resistan a entregar las armas o que entablen discusiones.

Circula el rumor de que numerosos mineros desean volver a sus hogares en cuanto tengan la seguridad de la protección de las tropas federales.

Informaciones de Logan anuncian que el corresponsal del "New York Tribune" resultó herido en una pierna y en la cabeza durante un tiroteo. Sus heridas no revisten gravedad.

Funerales por Pedro de Serbia

WASHINGTON, 3. — El presidente Harding, el secretario de Estado Hughes y todo el cuerpo diplomático concurrieron a los servicios religiosos celebrados a la memoria del extinto rey Pedro de Serbia, oficiados en la catedral St. Alban.

El presidente recibirá hoy por la tarde al primer ministro de Italia, Hon. Titoni, y al conde Tolek.

Deuda Nacional de Estados Unidos

WASHINGTON, 3. — El Departamento del Tesoro anunció que el total de la deuda nacional, asciende a 23.922.229.000 dólares.

Gobernador de Filipinas

MANILA, 3. — El general Wood ha aceptado el cargo de gobernador de las islas Filipinas, que le fué ofrecido por el presidente Harding.

Sobre la ópera en Buenos Aires

NUEVA YORK, 3 (United)—Ha causado sensación en los círculos artísticos, las noticias recibidas de la Argentina sobre el fracaso de la temporada de ópera en Buenos Aires, después de 62 años de brillante historia lírico-dramática.

La crítica neoyorkina, alude, con este motivo, el gran éxito que tendrán las temporadas de ópera en Chicago y en el Metropolitan de Nueva York, este año.

FRANCIA

LOS ACUERDOS FINANCIEROS INTER-ALIADOS —

PARIS, 3 (Havas) — La decisión del Consejo de Ministros rehusándose a ratificar los acuerdos financieros de la Conferencia Inter-Aliada que se reunió el 13 de Agosto, es unánimemente aprobada en los círculos parlamentarios y por la Comisión de Hacienda y la prensa.

"Petit Parisien" dice que los Ministros, señores Doumer y Loucheur irán a Londres, Roma y Bruselas a exponer el punto de vista francés.

El príncipe de Mónaco

ENFERMO DE CUIDADO

PERPIÑAN, 3 (United)—El príncipe de Mónaco que desde hace unos días se hallaba cazando gamuzas en los montes Pirineos, atrapó un fuerte resfrío que le obligó venir a esta ciudad para su asistencia. Ha tenido que sufrir una intervención médica y su estado, presentemente, es bastante delicado.

Entre griegos y turcos

ESFUERZOS DESESPERADOS

ATENAS, 3 (United) — Los turcos hacen esfuerzos desesperados por retardar el avance de los griegos, incendiando las localidades que evacuan.

CONSTANTINOPLA, 3 (Especial) — Noticias llegadas del frente, comunican que las tropas de Mustafá Kemal, sostienen recios combates con las fuerzas griegas que intentan avanzar hacia la margen izquierda del Sakaria en dirección a Kardumots. En los últimos días, las tropas de Constantino han sufrido importantes bajas, apoderándose los nacionalistas turcos, de numerosos prisioneros y gran cantidad de material bélico.

The National City Bank of New York
Original Charter Dated 1812
El servicio que proporciona el «CITYBANK» al público está basado en la experiencia de 109 años de progreso.
Sucursal de Montevideo — Sub-sucursal
25 DE MAYO, esq. ZABALA - Av. General Rondeau 1739

GACETA RURAL

TABLADA

MERCADO DE VACUNOS

Su estado general

MOVIMIENTO.—La entrada a Tablada en la semana vencida fué de 6.450 vacunos en pié, contra 5.845 idem idem en la semana anterior, a saber: Bueyes 684; Novillos 1.299; Vacas 3470 y Terneros 997.

El reparto de estos ganados fué el siguiente:

	Cabezas
Frigorífico Swift	715
" Artigas	422
Pedro Ferrés y Cía.	57
L. Rappaliti é hijo	44
Abasto	5.989
Interior	1.405
Servicio particular	12
Total	6.450

De este total 4.182 reses arribaron por vía ferrea y 2.268 lo por arreo, contra: 4.959 y 886 idem respectivamente, en la semana anterior.

EL MERCADO.—Este se mantuvo en general convenientemente activo durante toda la semana y de modo que en las cotizaciones fué dado advertir mayor firmeza que en la semana anterior, salvó únicamente respecto de lotes muy entreverados, muy deficientes de estado o inferiores por todo concepto, que son los que merecen el mínimo interés de la demanda, resultando así castigados.

En lotes de novillos tipo frigorífico, no hubo oferta; con este motivo, las contadas puntas llegadas a venderse, merecieron siempre precios mas elevados que en la semana anterior, o sea, hasta 175 y 180 milésimos por kilo en pié. En haciendas de saladero, bueyes, novillos y vacas, hubo regular oferta y también los precios respectivos mejoraron algún milésimo, a la vez que, para las de abasto, si bien en general fueron mantenidas las mismas cotizaciones que en la semana anterior, no obstante, éste fué dentro de un tono mas viable y sostenido. La proporción de bueyes, vacas y terneros fué relativamente mas importante en las entradas diarias, de manera que seguimos notando así que la escasez de novillos de faena continúa haciéndose cada vez mas notoria.

En cuanto a las tendencias, por nuestra parte creemos que el mercado no las variará, por ahora; las entradas próximas al parecer no ofrecerán aumentos inconvenientes, y, por cuanto a la demanda, en estos instantes se muestra relativamente bien interesada. En tal virtud, volveremos a mantener en escala los mismos precios que el domingo anterior indicamos como mas probables de obtener, y que fueron los mas corrientes en las últimas transacciones diarias.

Escala de precios probables, por kilo en pié

Bueyes: Excepcionales, hasta $ 0.115; Especiales, 0.110; Bien gordos, 0.105; Gordos, 0.095; Regulares, 0.085; Carne buena, 0.075; Carne regular, 0.065; Inferiores, 0.050.

Novillos: Excepcionales, hasta $ 0.180; Especiales, 0.120; Bien gordos, 0.120; Gordos, 0.110; Regulares, 0.100; Carne buena, 0.095; Carne regular, 0.080; Inferiores, 0.065.

Vacas: Excepcionales, hasta $ 0.105; Especiales, 0.100; Bien gordas, 0.095; Gordas, 0.085; Regulares, 0.080; Carne buena, 0.075; Carne regular, 0.070; Inferiores, 0.060.

Terneros: Excepcionales, hasta $ 0.120; Especiales, 0.115; Bien gordos, 0.105; Gordos, 0.095; Regulares, 0.085; Carne buena, 0.075; Carne regular, 0.065; Inferiores, 0.050.

Vagones sencillos esperados hasta ayer sábado 3 de Setiembre.

Lunes 5, 55 vagones; Martes 6, 59; Miércoles 7, 77; Jueves 8, 32; Viernes 9, 53; Sábado 10, 3.—Total, 279 vagones.

Lunes 12, 17 vagones; Martes 13, 10; Miércoles 14, 48; Jueves 15, 1; Viernes 16, 00; Sábado 17, 2.—Total, 78 vagones.

Lunes 18, 5 vagones; Martes, 20, 00; Viernes 23, 5; Sábado 24, 00.—Total 10 vagones.

MERCADO DE LANARES

Entraron a Tablada 1.847 lanares en pié, contra 1.752 idem de adquiridos 1.046 por el frigorífico Swift y 801 por el abasto.

El mercado no varía su situación, a pesar de que la oferta es limitada. Siguen obteniéndose por capones especiales tanto de abasto, como por los de frigorífico, hasta 305 milésimos por kilo en pie.

MERCADO DE PORCINOS

A 806 cerdos en pie, ascendió la entrada a Tablada en la semana vencida ayer, contra 84? id. id. en la anterior, siendo obtenidos por los siguientes compradores:

Frigorífico Swift	455
Frigorífico Artigas	226
Bertoni Hnos.	32
Abasto	93
Total	806

En este mercado se desenvuelven las operaciones con mayor oferta y cotizaciones invariables de modo que se alcanzan siempre hasta 24 y 26 centésimos por kilo en pie, tratándose de cerdos especiales por su fina calidad y buena preparación.

La exposición ganadera de Palermo

ADJUDICACION DE LOS CAMPEONATOS DE SHORTHORN

Las noticias que nos llegan de Buenos Aires, con relación a la exposición ganadera de Palermo, coinciden en que la adjudicación de los campeonatos de la casa Shorthorn, que la mas hermosa jornada de las que se han venido realizando en los locales de Palermo, pues, resultó interesantísima la lucha por el Gran Campeonato Shorthorn, entre el toro de Miguel Alfredo Martínez Hoz, vencedor, y el del fogonero Pedro Pagés, que resultó reservado.

"Deputy", el primero de los ejemplares mencionados, es un espléndido rosillo que presentaba un estado de preparación insuperable, de movimientos desenvueltos, patas cortas y lomo recto, que completaban las características salientes.

Desde el primer momento, las miradas se volvieron hacia él. Era el toro superior, sin embargo, su adversario, el "Prince Marigold" que había producido disputa en el premio Senior Champion, ganó una impresión óptima. El jurado no sabía por cual de los dos animales decidirse. Se los separó, se los hizo caminar y se le observó por delante y por detrás y por los costados, pero el defecto que se buscaba para proclamar la superioridad no aparecía. El Jurado acordó entonces á los animales, les tocó el lomo, palpó la profundidad de las costillas, e hizo, en fin, una serie de apreciaciones, tan perfecta era su similitud.

El público comenzaba á hacer apuestas, cuando por último el Jurado tocó con el bastón al rosillo y la concurrencia, con una larga salva de aplausos, saludó el fallo.

La lucha por el segundo puesto no fué reñida, porque no había competidor para el toro de Pagés, así que le fué adjudicado el Reservado Campeón.

La calificación del Gran Campeón macho correspondió, pues, al toro "Deputy", rosillo, nacido el 26 de Agosto de 1919, en la cabaña "Charadmaisl", del señor Miguel A. Martínez de Hoz.

El reservado de Gran Campeón y el premio senior Champion, fué adjudicado á un toro blanco "Prince Marigold" (86571) nacido el 2 de Enero de 1919, por "Camp Hero" y "Marigold of Josefina 4", expuesto por el señor León T. Pagés.

Los demás campeonatos fueron adjudicados en la siguiente forma:

Reservado de Senior Champion, núm. 202, "Mitikile Crest" rosillo, nacido el 16 de Marzo de 1919, por Fariawne Silvercrest y Princess C. C. Expositores: Sacan y Seré.

Reservado de Two Year Old Champion y Copa Alejandro Casares, 5 núm. 451, "Belgian Defender", colorado poco blanco, nacido el 11 de Agosto de 1919, por Belgian Princess y Queen Florence 2. Expositor: Eduardo Healy.

Junior Champion y Copa Narciso Dibon, al núm. 1015, "Las Palmas Best Duke 28", rosillo, nacido el 12 de Febrero de 1920, por Best Duke y Thelis. Expositor: Coronel Urquiza é hijos.

Reservado Junior Champion, al núm. 889, "Royal Plate 13", rosillo, nacido el 20 de Enero de 1920, por Royal Plate y Paloma Pearl. Expositor: Guillermo A. Seré.

Premio Conjunto á los números 8, 126 y 840, del señor Pedro T. Pagés.

Campeón hembra, al número 1675, "Baronesa Santa Aurelia 7", rosilla, nacida el 16 de Febrero de 1918, por Colden Famous 17 y Baronesa San Blas. Expositores: B. Ginochio é hijos Ltd.

Reservado Campeón hembra, al núm. 1690, "El Dorado Adelina 4", blanca, nacida el 2 de Agosto de 1919, por Velox of Naemoor y El Dorado Adelina 3. Expositor: Alberto E. Castex.

De la Federación Rural

Nota a la Cámara sobre cuestión arrendamientos rurales

Como es sabido, el Consejo Directivo de la Federación Rural resolvió dirigirse a la H. Cámara de Representantes manifestándole a dicha rama del Poder Legislativo, las razones por las cuales esa institución entiende que el legislador no debe intervenir para solucionar los conflictos que surjan entre arrendador y arrendatario, proponiendo en cambio la mediación de los organismos rurales para arreglar en forma amistosa las cuestiones que se susciten a propósito del cumplimiento de los contratos de locación.

Dice así la exposición que ha elevado la Federación a la H. Cámara:

Honorable Cámara de Representantes:

La Federación Rural, ejerciendo el derecho de petición ante V. H., dice:

Que por las razones que pasa a exponer, considera inconveniente la promulgación de una ley, que pudiera deparar la modificación de los contratos sobre arrendamientos rurales, celebrados libremente, y el reajuste de la cantidad de los precios.

Esa ley, cualquiera que ella fuese, sería una ley injusta e contribuiría a exacerbar los males a que se intenta poner remedio.

Es necesario, porque salvo casos excepcionales, en número muy limitado, los contratantes previamente, o asistidos por amigos comunes, van ajustando los contratos a las circunstancias del momento.

Los interesados, finalmente, aquellos a quienes se intenta proteger, no lo quieren, porque comprenden que con ese procedimiento se rompe tal vez para siempre, la santa tradición de mantener al Estado al margen de los negocios, para hacer cumplir y no para modificar lo pactado.

Es una ley injusta, porque la justicia no consiste en que el Estado entre a juzgar quien gana y quien pierde en el torbellino de los negocios, nivelando providencialmente las consecuencias, cargando aquí las pérdidas o reduciendo allí los beneficios, sino en que los beneficios y las pérdidas se distribuyan de acuerdo con la regla soberana de la integridad de los contratos. Es sensible que unos pierdan y otros ganen, que la fortuna no dispense a todos los que trabajan, sus beneficios por igual, pero mas sensible sería que los negocios tuvieran como los pleitos una segunda instancia y que el Estado, después de haber dejado que cada uno fuera árbitro de sus intereses pretendiera conseguir sin medios ni aptitudes bastantes para ello, la consecuencia de esa misma libertad. ¿Se conocen acaso todos los efectos económicos de una medida como la que se impetra en éstos momentos, por un pequeñísimo grupo de arrendatarios, desconcertados más de la cuenta, por la baja inesperada del valor de las carnes?

Déjese de lado, si se quiere, el desaliento que siembra entre los hombres de empresa, la adopción de una medida que los lleva a pensar que hasta el trabajo ha caído en manos del Estado, y que éste, quien en último término destruye los frutos, buenos y malos que derivan de la actividad.

Los terratenientes no se hallan en nuestro medio económico, como si su rico rol en la colmena consistiera en recibir periódicamente, e inmomento de las ventas. Unos son ganaderos y han recibido como todos, el cimbronazo de la crisis; otros, deben fuertes sumas de dinero, al interés del 9 %, garantidos hipotecariamente con campos, que al tipo de los arrendamientos vigentes, les producen apenas el 4; otros son exportadores de lana y han perdido en solo una zafra, el fruto de muchos años de trabajo; otros son comerciantes en géneros, o en artículos de barraca, y les ha sorprendido la baja de los artículos, con los locales abarrotados de mercaderías; todos o casi todos viven en las ciudades, con presupuestos elevados debido a la carestía de las cosas y no tienen el recurso de refugiarse en las estancias, medio eficaz de atenuar los rigores de la crisis. El Estado que agrega un nuevo desequilibrio al que ya pesaba sobre estos terratenientes, seguirán en su plan de emparejar el bienestar, ganando y poniendo en todos los otros ramos de la producción, hasta ajustar todos los rendimientos? ¿Pero si no lo hace, como no es capaz de hacerlo, porque no penetrarse de una vez por todas que en el orden económico no se puede alterar un solo factor sin que se altere, modifique y desarticule todo el armazón de la producción?

En todos los negocios, en el orbe entero, desde que el hombre se inclina sobre el surco, los negocios se desajustan poco e mucho, periódicamente, con las tribulaciones, desazones y amarguras consiguientes. El remedio no está en que los ajuste el gobierno, sino en que se ajusten por sí mismos, por el redoblamiento del trabajo, por la intensificación de la economía, por la entereza de los unos, por la piedad de los otros, por la fe inquebrantable en el progreso y por el respeto sagrado a lo pactado de todos.

Contribuirá también a exacerbar los males a que se intenta ponerles remedio, porque es negar la evidencia misma desconocer que acentuara la desconfianza, el retraimiento, el pesimismo, la preocupación, el desconcierto, que impide divisar con nitidez las proporciones de la crisis y medir exactamente sus consecuencias. La crisis, en sí misma, no reviste tanta importancia como la repercusión que ella ha tenido en los espíritus. Nosotros le hemos agregado a la "baja de las carnes", "la baja de nuestra fortaleza", haciendo fomentar la crisis económica con una verdadera perturbación psicológica.

Un descenso de quince por ciento en el precio de los novillos de calidad, una baja de veinte y cinco a treinta en los novillos ordinarios no explica por sí solo que se haya suspendido, como si ello dependiera del juego de un resorte, todas las transacciones sobre ganados de cría en todo el país. A la baja en el precio de las carnes se ha injertado la inquietud del porvenir, el desasosiego, la desesperanza, "el vértigo de vender e la parálisis de comprar". ¿Por qué se ha interrumpido si no el comercio de ganado de cría en el país en vez de continuar como antes y con el mismo ritmo, si bien al diapasón de los nuevos precios de la carne? Lo grave en cualquier comercio no es tanto el que "se venda barato como el que no se venda". Lo primero no depende de nosotros; lo segundo, sí. El ganadero no compra ganados de cría porque, por infección propia o por infección ajena, por virulencia y morbosidad del medio ambiente, a la que no escapa ni el comercio, ni la banca, ni la industria; el que quiere no puede, y el que puede no se decide.

Estos comentarios holgarían en la presente exposición, si no probaran que todo lo que contribuye a aumentar la desconfianza, agravará simultáneamente el mal estar. Y bien, ¿se pretenderá tranquilizar a los barraqueros que disponen de dinero y que lo fían, a los comerciantes que expenden las mercaderías a los cuatro vientos y que la fían, a los capitalistas que desean emplear su dinero en la ganadería y que se hallan dispuestos también a fiarlo a las eventualidades de la industria, a los propietarios de campos que fían igualmente en la buena fe y en la probidad de los arrendatarios, se pretenderá infundirles la serenidad que les falta con una ley que inicia en el país el ciclo de la intervención de la desnaturalización del estrujamiento de los contratos?

Alguna vez se ha visto la calma, vencer el tumulto, crecer poco a poco y sobreponerse, por fin, al tumulto mismo; pero no se ha visto nunca que tanta un remedio para volver al orden gritar "¡fuego!", en medio del torbellino y la confusión.

Es innecesario, porque, esto por caso, los propietarios ellos mismos, sin que ley alguna los obligue, salvo rarísimas excepciones han ido suavizando los contratos amoldándolos mas o menos generosamente a los rigores de la situación. Unos han consentido en la rescisión de los arrendamientos, otros han rebajado los precios, otros han postergado los vencimientos, y, en casi todos están procediendo con la tolerancia, con la contemplación, con el miramiento que las circunstancias imponen "como un deber y aconsejan a la vez como una solución de conveniencia". El interés de los terratenientes no consiste en arruinar a los ganaderos, como el de ningún comerciante o industrial estriba en empobrecer a sus clientes. ¿Por qué se ha de [illegible], entonces, que han de proceder en contra de sus mismos intereses? Siempre existirá algún propietario, es cierto, un torpe a la vez que bastante codicioso, para atenerse irreductiblemente a los términos de su contrato, sirviéndose de él como de un instrumento de tortura. Pero, ¿es que para luchar contra esos "barraqueros" felizmente en número muy reducido, vamos a sentar el mas funesto de los precedentes, quebrantando por vía legislativa la fe que se merecen los contratos? El temor de la censura colectiva, que en esta situación no dejará de gravitar sobre ella, ha de ser bastante eficaz para moderar su incontinencia en la mayoría de los casos.

Sin los inconvenientes de una ley que, a parte de todos los deplorables efectos de orden económico, enseñará en este país, desde la que deberá ser la más alta y sonora de sus cátedras, que los contratos no obligan sino hasta donde "consultan bien el interés de las partes".

El mal, por otra parte, está muy lejos de revestir la gravedad que se le atribuye. Los contratos, que desentonan con el diapasón general de los negocios por la elevación de las ventas, son limitados con relación a la cifra global de los mismos. Un exámen parcial de los arrendamientos concertados de tres o cuatro años a esta parte, permite afirmar que los que vienen a quedar por la desvalorización de los productos, fuera de las balanzas de los negocios, no alcanzan, tal vez, al cinco por ciento.

El país, finalmente, no quiere esa ley. La voluntad nacional no la representan los que piden en este momento al Parlamento, intervenga, inconsultamente, que intervenga en sus negocios (esto es poco decir), que intervenga en los negocios de todos, para corregir los errores cometidos por ella. La voluntad nacional está representada en puridad por la Federación Rural y por lo que resulta que ésta ha hecho a todas las sociedades rurales del país. Solo tres asociaciones la del Salto, Tranqueras y Santa Rosa del Cuareim, se han revelado partidarias de la ley; once han manifestado que serían partidarias en último extremo (extremo el cual reputan no se había llegado), de la promulgación de una ley que facilitara los arreglos con el mínimum de coerción posible "que e nunca se ha declarado abierta y categóricamente en contra".

No ha podido ofrecer la campaña una prueba mas alta de cordura, firmeza y serenidad, que ha, por cierto, de toda su noble tradición, de aquella sobre todo, que la llevaba a darle tal valor a lo pactado, que las palabras revestían la autoridad y la eficiencia de las escrituras públicas. Y es eso lo que se pretende de remover y aflojar en estos momentos, con una de esas leyes empíricas, singularistas sintomáticas, de ocasión, que la angustia y el desconcierto propios de la mas vaporosa de las guerras le dictó á los estadistas de Europa, embargados por las solicitudes militares, y acerca de las cuales los economistas han dicho la última palabra, declarándolas o anodinas o contraproducentes. Las revistas vienen plagadas de estudios imparciales, constatando "ex post facto" el fracaso de tales medidas.

No se ha podido inventar ni solicitante más eficaz del espíritu de iniciativa. "¿Quién se decide a trabajar bajo un régimen en que, además de calcular las contingencias del negocio, es necesario conjeturar también lo que hará el Estado para calmar la inquietud de los perdedores?" Sus leyes de ese genero, las que han producido, según se dice, una declinación del espíritu de empresa en Estados Unidos, tan grande como nunca se ha conocido. Nadie emprende nada en ese país desbordante de oro y de energía, porque al Estado se le [illegible] ocurrido emprender con las empresas.

Pero, de qué se rechaza sin vacilaciones la intervención legislativa en esta materia, no se desprende que ha de considerarse como inútil e ineficaz la amistosa mediación particular ejercitada por órgano de las sociedades rurales, que tengan entre los contratantes notoria autoridad, o por órgano de las personas cuya palabra posea el necesario prestigio para proponer soluciones de equidad en caso de que se presente.

Todo lo que tiene de "indeseable" la intervención del Parlamento tiene deseable la intervención privada, ya que a ella no le alcanza ninguna de las críticas que se han formulado contra la primera.

Por lo mismo que la acción particular puede ejercerse con la más grande flexibilidad, en ella le está bien proponer todas las fórmulas de arreglo imaginables, sin estar nunca contenida en el marco estrecho de la ley, por lo mismo que ella plantea y desenvuelve en un terreno amistoso; por lo mismo, — en fin, — que no tiene el carácter de compulsiva, debe ser considerada como el único expediente capaz de ir paleando el mal.

La Federación Rural — por otra parte — ya ha puesto en práctica estos procedimientos, con todo éxito en algunos casos.

Es su intención, además ofrecer ampliamente sus buenos oficios a todos los rurales cuya situación por causa del elevado precio de los arrendamientos sea comprometida, proponiéndoles en su esfuerzo a buscar en cada oportunidad la fórmula de avenimiento que sea viable.

Entiende que esta acción supletoria de la del Estado es la única que dará buenos frutos.

En sus conceptos, todo se arreglará si el Parlamento "no interviene"; el desarrollo será más bueno, por el contrario, si el Parlamento quiere acelerarlo.

Saludo muy atentamente a la Honorable Cámara. — Firmado: Juan José de Arteaga, presidente; Daniel Castellanos y Pedro M. Mariscurrena, secretarios.

y el pan nunca estuvo al alcance de los pobres, que tuvieron que sufrir verdaderas privaciones.

¿Qué quiere decir esto? Sencillamente que no hay más ley y terminante que la demanda y la oferta y que conforme hoy está todavía altos los precios porque la demanda sobrepasa a la oferta, mañana, con la nueva cosecha abundante, el precio se regulará obedeciendo a su ley natural.

La solución única del problema está en fomentar, en intensificar la producción agrícola, pero este tema que merece capítulo aparte.

La futura cosecha

INTERESANTES DETALLES

Extractamos de un reportaje hecho al señor Gilberto Costa, por un colega de Mercedes.

Dijo respecto a la futura cosecha:

"Creo que la cosecha de trigo —dijo— será, en Soriano, de doble rendimiento que la del año pasado, ocurriendo más o menos lo mismo en todo el país. Tal perspectiva es halagadora para todos productores y consumidores: los primeros porque verán colmados los esfuerzos de su dignificante labor y los segundos, porque dado que el trigo se cotizará seguramente a 6 o 7 pesos, podrán comprar el pan a 0.12 ó 0.13 el kilo...

—Y, ¿qué razones tiene para opinar así? preguntamos.

—Una muy sencilla, contestó el señor Costa. No es con leyes de emergencia que se evitan las carestías: la única que regula automáticamente los precios, es la de la oferta y la demanda. Este año, no se ha dictado ningún decreto de prohibición de exportación de trigo, que llegó a cotizarse a $ 11.20 los 100 kls. Pues, apesar de seguirse consumiendo apesar de mermar la existencia y de existir la libre exportación, los precios han declinado hasta $ 10.60 y, probablemente, bajarán aún. En cambio, en 1920, habiéndose dictado leyes prohibiendo la exportación, la harina se llegó a cotizar a $ 13.00 el saco

Adolfo Bullrich y Cía.

EXPOSICION DE GANADERIA EN PALERMO

Organizada por la Sociedad Rural Argentina y a realizarse en su local de Pelarmo del 3 al 11 de Setiembre. Las ventas se realizarán en el siguiente:

Orden de ventas—

Domingo 4 a las 9 horas Lanar y Yeggarizo.

Lunes 5 a las 9 horas. Porcinos y continuación lanar y yeguarizo.

Lunes 5 a las 11 horas. Vacunos lecheros.

Martes 6 a las 9 horas. Vacunos lecheros. Porcinos y lanar.

Martes 6 a las 11 horas. **Gran Campeón Aberdeen Angus.**

Miércoles 7 a las 9 horas. Aberdeen Angus y continuación lanar.

Miércoles 7 a las 14 horas. **Gran Campeón Hereford.**

Jueves 8 a las 9 horas. Lanar Aberdeen Angus y Hereford.

Jueves 8 a las 14 horas **Gran Campeón Shorthorn.**

Viernes 9 a las 9 horas. Lanar y Hereford, para proseguir con el Shorthorn hasta terminar.

Lunes 19 a las 14 horas. Aves que pudiendo retirarse antes del Miércoles 21 a las 15 horas).

Otros informes en nuestra casa Avenida Alem 1950 o en nuestro escritorio en la Exposición Rural Argentina.

Adolfo Bullrich y Cía.

1935-St.-10.

ASSOCIAÇAO RURAL DE BAGE

9.a e Grande Exposição-Feira

A inaugurar-se no dia 15 de Novembro de 1921, com auxilio dos Governos Federal, Estadual e Municipal

Premios: Em dinheiro, medalhas, e objetos artisticos

As inscripções estarão abertas desde o dia 1.o de Setembro, sendo que as de premio encerrar-se-hão no dia 20 de Outubro. Pedidos de inscripções e informações ao Thezoureiro ANTONIO P. MAGALHAES, o qual pode ser procurado no escriptorio da Associação Rural Avenida 7 de Setembro, junto a Ferragem e Bazar de A. Magalhães & Filhos.

1795-t.l.d.Pte.

Exposicion en Paysandu

ANIMALES ANOTADOS

Damos a continuación el detalle de los productos inscriptos en la Secretaría de la Sociedad Rural Exposición-Feria, de Paysandú, para el certamen que se celebrará en aquella localidad, en el [illegible] del próximo octubre:

Juan P. Henderson, estancia "El Tala", estación Cardoso, F. C. C. 5 toros Durham H B U. de galpón a premio, 1 vaca Durham de galpón, a premio y feria.

Samuel M. Stokes, Estancia "Cerro Mulero", Estación Haedo, F C M. 3 toros Durham de galpón, a premio y feria, 8 toros Durham de campo a premio y feria.

Daniel V. Miglot y Cía., Estancia "Esperanza" Parada Esperanza, F C M., 15 toros Hereford parte inscriptos, de campo y feria.

Carlos P. Crocker, Estancia "San José", Estación Belén, F C M. 25 toros Hereford a campo a feria, 20 carneros Romney Marsh de campo a feria, 8 novillos Hereford para invernar, a feria.

Doctor José Parietti, Estancia "Santa Isabel", estación Young, F C M. 2 toros Hereford H B U de galpón, a premio, 1 toro Hereford de galpón, a premio y feria.

Campbell Hermanos, Estancia "Santa Rita", Estación Quebracho, F C M. 1 toro Hereford H B U de galpón a premio, 3 toros Hereford H B U de galpón a premio y feria, 8 toros Hereford de campo a premio.

Juan María Leal, Arroyo Grande, Estación Merinos F C M, 1 lote de novillos para invernar, 1 lote de vacas para invernar.

ELIXIR de NOGUEIRA

Empleado con exito para las siguientes molestias:

Ulceras. Fístulas. Tumores. Espinillas. Sarna. Gonorrheas. Costras. Escrófulas. Forúnculos. Bubas. Reumatismo en general. Dolores de pecho. Latidos de las arterias del pescuezo. Tumores de los huesos y finalmente TODAS LAS MOLESTIAS PROVENIENTES DE LA SANGRE IMPURA.

GRAN DEPURATIVO DE LA SANGRE

ADOLFO BULLRICH y Cía.

Av. Alem 1950 y Libertad 1662 - Buenos Aires

Los campeones Hereford

En la exposición de Palermo

El gran Campeón, y Señor Campeón, los campeones restantes, y numerosos ganadores de premios y menciones de la raza Hereford, procedentes de las más reputadas cabañas Argentinas, los remataremos.

EL MIERCOLES 7 DEL CORRIENTE

a las 14, en el local de la Sociedad Rural en Palermo, Buenos Aires

Adolfo Bullrich & Cía.

-Maquinaria Agrícola-

De las mejores fábricas inglesas

Tractores, Arados, Roturadores de tierra (SAUNDERSON)

Molinos, Picadoras de Pasto, Segadoras, Atadoras, Guadañadoras

"ALBION"

SEMBRADORAS, RASTRAS, etc.

Pidan informes a:

WILSON, SONS y Cía. Ltda.

MISIONES, 1513-17 MONTEVIDEO

2004-sbre.3.7.9.12.14.16.18.20.23.25.28.30.

Señor Hacendado:

Conseguir la eliminación de toda causa que represente un obstáculo para la buena conservación de su hacienda, es asegurar la estabilidad de sus intereses ganaderos.

TENER SIEMPRE A MANO UN STOK DE:

GARRAPATICIDA "EL EXTERMINADOR"

es el único medio seguro de librar a vuestro ganado de la garrapata.

Es más económico y el único que limpia el ganado y el campo a la vez

LOMBRICIDA "EUREKA"

Mata y expulsa la lombriz

Líquido ambar para 500 borregos o 250 ovejas . . . $ 2.[illegible]

FLUIDO DE CREOLINA "BAUZA"

Especial para todos los usos de la estancia. — En tambores de 10 y 20 kilos.

BOTIQUIN "BAUZA"

No debe faltar en ninguna estancia

CONSULTAS GRATIS

"INSTITUTO BAUZA"

DE ARIJON BAUZA y Cía.

Río Negro 1649 Montevideo

Dg.-bmo.

ADOLFO BULLRICH y Cía.

Av. Alem 1950 y Libertad 1662 . Buenos Aires

Los campeones Aberdeen angus

En la exposicion de Palermo

El gran Campeón, y Senior Campeón, los campeones restantes, y numerosos ganadores de premios y menciones de la raza Aberdeen Angus, procedentes de las más reputadas cabañas Argentinas, los remataremos.

EL MARTES 6 DEL CORRIENTE

a las 14, en el local de la Sociedad Rural, en Palermo, Buenos Aires

Adolfo Bullrich & Cía.

COMERCIO E INDUSTRIAS

Cablegramas comerciales

La ley marítima internacional

REGLAMENTACION DE LOS CONOCIMIENTOS

LA HAYA, 3 (Havas)—El Comité de la Asociación que entiende en lo que se refiere a la ley marítima internacional, ha votado la reglamentación proyectada respecto a los conocimientos.

Entre Rusia y Noruega

FIRMA DE UN ACUERDO COMERCIAL ENTRE AMBOS PAISES

CRISTIANIA, 3 (United)—Ha sido firmado el acuerdo comercial entre Rusia y Noruega, el cual es análogo al tratado anglo-ruso.

El algodón norteamericano

WASHINGTON, 3.—Según los pronósticos publicados hoy por el departamento de Agricultura, la cosecha de algodón de este año se calcula en 7.037.000 pacas solamente para Estados Unidos.

La cosecha del año pasado dió un rendimiento de 13.439.603 pacas.

Mercados de cereales del exterior

COTIZACIONES DIARIAS

DULUTH, 3.—A mediodía, el lino, embarque para Setiembre, se cotizó á $ 2.01 1/2. Embarque para Octubre á $ 2.03.

CHICAGO, 3.—El mercado de cereales abrió firme esta mañana.

A mediodía el maíz mixto norteamericano, embarque para Setiembre, se cotizó á $ 0.54 5/8.

Cotización máxima, esta mañana, embarque para Setiembre, á $ 0.55 1/2. Mínima, á $ 0.54 1/2

Avena, embarque para Setiembre, se cotizó á mediodía á pesos 0.35 1/2. Para Diciembre, á $ 0.38 1/2.

Trigo, á mediodía se cotizó para Setiembre á $ 1.25 1/4. Precio máximo para Setiembre á $ 1.27. Mínimo, á $ 1.24 3/4.

CHICAGO, 3.—El mercado de cereales abrió á los siguientes precios:

Trigo, para Setiembre á pesos 1.25 1/2. Para Diciembre, á pesos 1.27. Para Mayo, á pesos 1.30 1/2.

Maíz, para Setiembre, á pesos 0.55 1/2. Para Diciembre, á pesos 0.54 3/4. Para Mayo á pesos 0.58 5/8.

Avena, para Setiembre, á pesos 0.35 1/2. Para Diciembre, á $ 0.38 5/8. Para Mayo, á pesos 0.42 5/8.

MERCADO INGLES

LONDRES, 3.—El aceite de lino disponible se cotizó hoy á 27 1/2; para setiembre-diciembre al mismo precio; para enero-abril, á 28 5/8.

La semilla de lino de Bombay para setiembre-octubre, se cotizó á 24 1/4; la de Calcuta, para setiembre-octubre, á 23, quedando vendedores; la del Río de la Plata, para setiembre-octubre, á 21 3/8, quedando vendedores; para octubre-noviembre, á 21 3/4, quedando vendedores.

Un cargamento de trigo de 62 1/2 libras, de Rosario de Santa Fé, para setiembre-octubre, se cotizó á 74 y 6, quedando valor, con vendedores á 75 y 6.

Cargamentos de maíz del Río de la Plata, para setiembre-octubre, se cotizaron á 41 y 3, quedando vendedores.

Cargamentos parciales de avena del Río de la Plata, á flote, se cotizaron á 28 y 9, quedando vendedores.

MERCADO DE BUENOS AIRES

Disponible

BUENOS AIRES, 3. — Trigo a 18.80, lino a 22.20, maíz a 9.00, avena a 9.30, cebada a 10 y 50.

Apertura

Trigo, para octubre a 17.50, para noviembre a 17.75, para diciembre a 16.90.

Lino, para octubre a 22.70, para noviembre a 23.05, para diciembre a 21.85.

Maíz, para octubre a 9.21, para noviembre a 9.40.

Precios de ajuste

Trigo, para octubre a 18.05, para noviembre a 17.90, para diciembre a 17.20.

Lino, para octubre a 22.40, para noviembre a 22.75, para diciembre a 17.20.

Maíz, para octubre a 9.20, para noviembre a 9.40.

Avena, para octubre a 9.50. 18 k., 20

Precios de clausura

Trigo, para octubre a 18.08, para noviembre a 17.80, para diciembre a 17.20.

Lino, para octubre a 22.80, para noviembre a 22.15, para diciembre = 21.95.

Maíz para octubre a 9.20, para noviembre a 9.30.

Productos ganaderos

MERCADOS DE LANAS

EN LONDRES

LONDRES, 3.—En los remates de lana se ofrecieron 10.350 fardos.

De Nueva Gales del Sur, 3846 fardos. Merina lavada de 15 á 24 1/2 peniques la libra. Cruza lavada, de 14 á 24 1/2. Merina gracienta, de 10 á 22. Cruza grasienta, fr. 5 á 14 1/2.

De Queensland, 129 fardos. Merina lavada, de 20 á 32. Cruza lavada, de 16 á 27 1/2. Cruza grasienta, de 4 á 9.

De Australia Meridional, 135 fardos. Cruza lavada, de 6 1/2 á 18 1/2.

De Australia Occidental, 284 fardos. Merina lavada, de 18 á 25. Cruza lavada, de 11 á 22 1/2. Merina grasienta, de 9 á 18. Cruza grasienta, de 5 1/2 á 13 1/2.

De Nueva Zelandia, 5611 fardos. Merina lavada, de 13 á 24. Cruza lavada, de 10 á 20 1/2. Merina grasienta, de 8 á 15 1/2. Cruza grasienta, á 15 1/2.

EN BRISBANE

LONDRES, 3—Despachos recibidos de Brisbane hacen saber que los remates celebrados ayer en aquel mercado de lanas estuvieron muy concurridos, y que la competencia fué activísima, notándose interés de parte de todos los compradores.

Las ofertas alcanzaron á 40 mil fardos, que fueron vendidos en su casi totalidad. Comparados con los registrados en las últimas ventas, los precios de las lanas superiores, grasientas fueron hoy más elevados. Las merinas, por ejemplo, aumentaron del 5 al 10 por ciento y los recortes se vendieron con aumentos que variaron entre el 10 y el 15 por ciento. También se notó una gran mejoría en la demanda por lanas peinadas.

EN MELBOURNE

LONDRES, 3. — Ayer se inauguraron las ventas de lanas en el mercado de Melbourne, siendo digno de nota que la competencia resultó bastante reñida.

Los precios en general experimentaron aumento que variaron entre el 5 y el 10 por ciento sobre los registrados en los últimos remates.

EN BOSTON

BOSTON, 2. — Durante la semana que acaba de transcurrir las lanas del Río de la Plata se cotizaron a los siguientes precios:

Cruza fina de Buenos Aires, 1/4 sangre, de 17 a 18 centavos la libra.

Lana prima de Montevideo, 3/8 sangre, de 27 a 28 centavos la libra.

Lana merino de Montevideo, de 30 a 32 centavos la libra.

MERCADO DE CUEROS

N. YORK, 3. — Los cueros de Bogotá se cotizaron a 13 centavos la libra.

Los cueros secos de Centro América se cotizaron a 12 centavos la libra.

Los cueros salados de la misma procedencia se cotizaron a 8 1/2 centavos la libra.

MERCADO DE CARNES

N. YORK, 3. — La carne congelada se cotizó en este mercado de 8 a 19 centavos la libra.

Bolsas extranjeras

EN EL STOCK EXCHANGE

Títulos uruguayos

LONDRES, 3. — La Bolsa estuvo hoy tranquila. Los títulos uruguayos que se cotizaron en el Stock Exchange, lo fueron a los siguientes precios:

Deuda Consolidada, 50.50 contra 51, precio anterior. Empréstito Uruguayo 5 o/o 1896, 71 contra 72, precio anterior.

Empréstito de Conversión 5 o/o 68 contra 67, precio anterior.

PARIS, 3. — La Bolsa estuvo calma y los precios de los títulos uruguayos fueron los siguientes: Empréstito de Conversión 1905, 126 contra 124.10.

Mercado de algodón

N. YORK, 3. — El algodón Fully Middling, para entrega inmediata, se cotizó hoy a 17.50 centavos de dólar la libra. Para octubre a 17.34.

LIVERPOOL, 3. — El mercado de algodón americano estuvo hoy estable.

Para entregar en septiembre, se cotizó a 10.97 peniques por libra; para octubre, a 10.96; para noviembre, a 10.95; para diciembre, a 10.98; para enero, a 10.91; para febrero, a 10.98; para marzo, a 10.87; para abril a 10.84; para mayo, a 10.81; para junio, a 10.74; para julio a 10.70; para agosto, a 10.63.

Para entrega inmediata se cotizó a los siguientes precios: middling fair, a 12.87; good middling, a 11.20; fully middling, a 10.77; middling, a 10.27; low middling, a 9.57; good ordinary, a 8.57; ordinary a 7.82.

Mercado de azucar

N. YORK, 3. — Las cotizaciones de apertura en el mercado de azúcar fueron hoy los siguientes:

Para septiembre, 2.53; para octubre, s/c; para noviembre, s/c; para diciembre, 2.55; para enero de 1922, s/c; para febrero, s/c; para marzo, 2.47; para abril, s/c; para mayo, 2.60 cents la libra.

CAMBIOS

MERCADOS EXTRANJEROS

(Especial de EL SIGLO)

N. YORK, 3. — El tipo de los cambios por cable, fueron: 3 dólares por libra, sobre París, a [illegible] sobre Londres, a 3.74 1/4 de 7.86 centavos por franco; sobre Amberes, a 7.64 centavos por franco belga; sobre Berlín, a 1.17 centavos por marco; sobre Roma, a 4.52 centavos por lira; sobre Madrid, a 13.10 dólares por 100 pesetas.

LONDRES, 3. — El cambio sobre París a la vista se cotizó hoy a 47.78 y a 90 días a 47.83 francos por libra.

Sobre Roma a la vista, a 83 7/8 y a 90 días a 83 1/8 liras por libra.

Sobre Madrid, a la vista a 28.60 y a 90 días a 28.62 pesetas por libra.

Sobre Berlín, a la vista a 327 y a 90 días a 328, marcos por libra.

Sobre Buenos Aires, el peso oro a la vista a 43 3/4 peniques y a 90 días a 43 peniques.

PARIS, 3. — El cambio sobre Londres a 47.80 francos por libra. Sibre Madrid a 167 francos las 100 pesetas. Sobre Roma a 57.75 las 100 liras. Sobre Berlín a 14.62 los 100 marcos.

R. JANEIRO, 3. — El cambio a 8 para la compra de valores y a $ 1/32 para la venta.

Nuestras correspondencias

DESDE RIO JANEIRO

(Por Correo)

Río Janeiro 27 agosto 1921.

Mercado de café

Continúa sostenido el mercado de café, el precio de 18.200 por 15 kgs. tipo 7 está firme, alcanzando los negocios realizados ayer a unas 6.000 bolsas.

Las cotizaciones del día fueron por 10 kgs. las siguientes:

Tipo n. 4 18$200.
Tipo n. 5 12$800.
Tipo n. 6 12$664.
Tipo n. 7 11$392.
Tipo n. 8 Nominal.
Tipo n. 9 Nominal.

En igual fecha del año pasado los precios por 10 kgrs. fueron:

Tipo n. 4 8$372.
Tipo n. 5 8$479.
Tipo n. 6 7$068.
Tipo n. 7 7$762.
Tipo n. 8 7$558.
Tipo n. 9 8$034.

Nuestros mercados

BOLSA

Ayer terminaron las operaciones de la semana en el mercado de fondos públicos, siendo los negocios realizados durante la única rueda sin mayor importancia y revelaron flojedad para todos los valores cotizados menos para las acciones del Banco Italiano que ganaron más de un punto sobre sus cotizaciones anteriores.

1.a RUEDA

Sin operación.

2.a RUEDA

Deuda Consolidada

$ 5.170 para el 6. . 60.60

Deuda Interna 1916

$ 1.600 para el 6. . 91.30

Empréstito brasilero

$ 1.500 para el 5. . 50.00

Banco Italiano

25 acciones para el 5. 19.00
10 acciones idem idem. 15.00
10 acciones idem idem. 19.00
15 acciones para el 5. . 19.00
50 idem idem idem. . . 19.00
10 idem idem idem. . . 19.80
10 idem idem idem. . . 19.80

Títulos Hipotecarios — Serie O

$ 5.000 para el 5. . 94.00
7.000 idem idem. . 94.00
5.000 idem idem. . 94.00

Títulos Hipotecarios — Serie R

$ 1.000 para el 5. . 93.90
3.000 idem idem. . 93.90

Títulos Hipotecarios — Serie S

$ 5.000 para el 6. . 90.60
4.400 idem idem 5. 90.60
1.600 idem idem. . 90.60

Títulos Hipotecarios — Serie T

$ 3.000 para el 5. . 90.30
2.000 idem idem. . 90.20
1.000 idem idem. . 90.20
4.500 idem idem. . 90.30
5.000 idem idem. . 90.20

Títulos Hipotecarios — Serie U

$ 1.000 para el 5. . 90.10
2.500 idem idem. . 90.10
1.550 idem idem. . 90.10
1.000 idem idem. . 90.10
13.000 idem idem. . 90.10

Bolsa de cereales a término

Unica rueda

Trigo para febrero, 50 tons., a 7.35.

Precios de ajuste

Trigo, para setiembre a 10.45, para octubre a 10.55, para noviembre a 10.55, para febrero a 7.35.

Maíz, para setiembre a 4.15, para octubre a 4.40, para noviembre a 4.55.

Registro de hipotecas

Ayer se anotaron las siguientes operaciones.

2a. SECCION

16.000 al 9 o/o anual
600 al 9 o/o anual.
500 al 9 o/o anual.
300 al 12 o/o anual.
48.50 al 6 o/o anual.
6.000 al 9 o/o anual.
6.000 al 7 o/o anual.
3.000 al 12 o/o anual.
12.000 al 7 o/o anual.

Ventas de propiedades

En este registro se anotaron las siguientes operaciones.

Casa calle Juan D. Jackson No. 1141 con 481 mts. en pesos 21.5000.

Casa Bo. Bolívar calle Venezuela con 264 mts. en 1.900 pesos.

Solar en Pocitos calle Ellauri con 328 mts. en 1681 pesos.

Terrenos en Malvín, 1o. sección con 669 mts. en 1.775 pesos.

Terreno, Avenida Ellauri 1ra. sección con 376 mts. en 1145 pesos.

Casa calle Casman No. 2125 con 188 mts. en 3.200 pesos.

Casa calle Porongos No. 2524 con 221 mets. en 4.500 pesos.

Terreno Camino Industria 1oa. sección con 476 metros 1.810 pesos.

Casa calle La Paz No. 2016 con 156 mts. en 660 pesos.

Casa calle Cuñapirú No. 1381 con 200 mts. en 4.000 pesos.

Mercado de lanas

LANAS

Aun no se han iniciado las operaciones en este fruto pero la presencia en el mercado de algunos compradores, empeñados en averiguar las pretensiones que se tienen por el artículo, son indicios de que en breve iniciarán algún movimiento.

ENTRADAS

Lana A. Zorrilla 10 bolsas a Vda. de Aguerre 11 id. id. Tamanco y Cía 4 id. a L. San Martín 20 id. L. Silvera 4 id. a Otegui Hnos. 2 id. a L. C. Pereyra id. a F. y Lessa id. Total 63 bolsas.

Mercado de cereales

TRIGO

Continuó el mercado, dentro de la misma firmeza, anterior cotizándose de $ 10.55 a $ 10.60. Cotizamos:

Sup. del litoral.	10.55	10.60
Buenos id. id.	10.45	10.50
Regulares id. id.	10.20	10.35
Sup. del int.	10.55	10.60
Buenos id. id.	10.45	10.50
Regulares id. id.	10.20	10.35
Inferiores	Nominal	
De fideos buenos a super. siclas.	id.	
Id. regulares	id.	
Id. inferiores	id.	

ENTRADAS

Trigo por Estación Central a Vda. de Aguerre, 26 bolsas, E. Musino y Cía. 120, a Buttler y C. 320; a L. Rubio 108; a José M. Suárez y Cía 279; a Julio C. Delucchi 112.

Total 966 bolsas.

Por estación Bella Vista, a M. Lavrero 150 bolsas, a José M. Suárez, 605. Total 755 bolsas. res y Compañía, 120 bolsas, a

Por Vía Fluvial a José M. Suárez y Compañía (120 bolsas a Storace 2190 bolsas.

Total 2310 bolsas.

MAIZ

No hay variación que señalar obteniéndose estos precios.

Cuarent. bueno a superior	4.25	4.40
Id. regular	4.25	4.30
Común sano seco		4.10
Id. regular	4.00	4.05
Morocho bueno a superior	Nominal	
Id. regular	Nominal	

ENTRADAS

Maíz por Estación Central a Vda. Aguerre, 21 bolsas a B. Dale y Cía. 142; a L. Rubio 191, a Storace 384; a Pons Ferrés C. 230; a C. y Ortiz 159; a Buttler y C. 242; a A. Bonilla 219; a C. Delucchi, 12; total 1682 bolsas.

Por Estación Bella Vista a B. Amespil 470 bolsas.

Por Vía Fluvial a E. Storace y Compañía 103 bolsas; a G. M. Suárez 1715; bolsas a Vda de Aguerre 103; N. Inciarte 234; a Fco. Helguera 853; a Storace 219. Total 3139 bolsas.

LINO

Se pagó $ 9.10 por clase 1 o/o

ENTRADAS

Lino a Pons y Ferrés 260 bolsas a L. Rubio 23. Total 283 bolsas.

FORRAJES

Sin variación

DIVERSOS PRODUCTOS AGRICOLAS

Cebada s/clase con bolsa	4.20	4.30
Avenas buenas a superiores	3.50	3.70
Id. regulares	3.20	3.40
Granza de campaña	Nominal	
Porotos manteca, del país	sin existencia	
Porotos blancos chicos y de color	11.00	12.00
Cariocas	11.00	12.00
Alpiste bueno a superior	7.50	8.00
Alpiste regular	6.00	7.00
Paja de escoba superior, metro	0.80	1.00
Paja de escoba regular	0.50	0.60
Semilla de guinea según clase	3.20	3.50

OTROS PRODUCTOS

Vda. de Aguerre 104 ats. lanares, 71 cueros vac. secos, 9 id. id. potris, 1 ats. becerros; a Taarnco y Cía 2 cueros lanares 134 cue. voc. secos, 2 id. potros 4 atados becerros: a Balparda y Cía. 179 cue. vac. secos id. id. potros, 1 ats becerros; a F. B. Helguera 148 cue. vac. secos; 3 id. id. potros, 3 ats. becerros; a Vda. de Aguerre, 90 cue vac. secos, 24 id. becerros F. y Lessa 19 ats. lanares, 97 cue. vac. secos, 17 ats. becerros; a L. Silvera 8 ats. lanares 25 cue. vac. secos, 1 id. potris, 2 ats. becerros, 1 bolsa cerda, a La Ricardo, 35 ats. y 8 fardos lanares, 107 cue. vac. secos, 6 ats. becerros, 1 bolsa cerda, a Otegui Hnos. 69 cue. vac. secos L. P. Pereyra 12 ats lanares, 26 cue. vac. secos, 6 ats. becerros.

TOTALES DE VARIOS PRODUCTOS

Por estación Central:

905 cueros vac. secos, 71 id. salados, 2 cue. salados, 194 id. 16 fardos id. 25 cue. potros; 24 cue. becerros; 3 ats. varios 16 varios, 4 bolsas de cerda, 6 ats. corderos, 180 bolsas avena, 142 ats. de papas, 144 bolsas de harina, 326 fard. de alfalfa 560 bolsas de avena, 36 bolsas de Cebada.

INDUSTRIA HARINERA

Harina esp. s/fab.	1.60	1.64
Id. extra id. id.	1.52	1.56
Id. de 1a.	1.40	1.44
" 2.a		1.10
" de maíz nueva	Nominal	
Afrecho c/ bolsa, según fábrica, consumo 100 k.	3.00	3.20
Afrecho c/bolsa, exportación		
Afrechillo, consumo, según fábrica	3.50	4.30
Granzas		

CAMBIOS

Poco movimiento hubo ayer durante las dos horas hábiles en el mercado de cambios.

Las operaciones más importantes que se realizaron fueron en liras que tuvieron una diferencia de algunas fracciones entre los precios de apertura y los de clausura. El dólar declinó de un medio por ciento sobre su cotización anterior y de un punto en el momento de cerrar. El pase sobre Buenos Aires de 12 3/4 o.o favor girador quedó ayer en 13 o/o y sí son los marcos perdieron dos puntos.

El mercado quedaba tranquilo.

PAISES	Cotizaciones de ayer: Apertura	Cotizaciones de ayer: Clausura	Cotizaciones anteriores: Apertura	Cotizaciones anteriores: Clausura
Inglaterra	41.¼	42.¼	40.⅞	41.⅝
Francia	8.20	8.40	7.95	8.20
España	4.90	4.52	4.77	4.90
Suiza	3.70	3.90	3.64	
Italia	14.40	14.70	13.99	14.40
Estados Unidos	156.—	155.—	156 —	155.½
Buenos Aires	13 % f. g.	13 % f. g.	12.¾ f. g.	12.¾ f. g.
Brasil	25.000	25.500	25.000	25.200
Bélgica	8.35	8.65	8.05	8.45
Alemania	54.—	56.—	52.10	54

NOTA — Los datos de los cambios que publicamos responden a las cotizaciones generales que pueden servir de base a los interesados. No damos la relación por bancos, por no inducir a error a los lectores, puesto que ningún banco responde hoy a sus propias cotizaciones del día anterior.

Frutos de barraca

CUEROS VACUNOS SECOS

La situación del mercado continuó dentro del tono favorable anunciado en la reseña anterior, pues se nota mejores disposiciones en los compradores, para operar. Por artículo especial se paga hasta $ 4.60. Cotizamos.

10 kilos

Lotes matadero super. s/garrapata, pelo de invierno	4.50	4.60
Id. campo, buenos a sup. s/garrap.		
id. id.	4.10	4.50
Id. id. reg. a buenos, poca prop. gta. y pelo inv.	4.10	4.20
Id. id. infer. o con rec. garrapata	S comprador	
Id. id. pelo verano	3.40	3.50
Brasileros b. lotes, mayoría angost. e poca garrap. y pelo invierno	S existencia	
Id. regul. regul. clase	S existencia	
Id. inf. o c recargo de garrapata	S existencia	
Inserv. y peados	2.20	
Entre Ríos buenos lotes de pelo	S existencia	
Corrientes, conj. b. s pronr. de pelo	id.	
Id. id. reg. id. id.	id.	
Paraguay conj b. angt. id. id. pelo	id.	
Id. verano o desparej. s/conjun.	id.	
Cuyabanos b. lotes	Nominal	
Id. infer. a regul.	id.	
Cueros becerros de 3 a 6 ½ k. s/gar.	3.20	3.40
Id. id. id. c gar.	2.50	2.40
Id. becerritos s gr. (hasta 2 ½ k.)	2.80	3.00
Id. id. c garrap.	1.40	1.50
Id. nonatos al barrer (b. 1 ½ k.)	2.80	3.00
Id. id. de vientre o inservibles	0.51	0.60

CUEROS VACUNOS SALADOS

También para este artículo se nota un poco mas de interés pero aun no puede considerarse normalizada la situación del mercado.

Se paga por novillos especiales hasta $ 6.40 y por vacas hasta $ 5.60. Cotizamos.

Uno

Novillos lot. consumo y matd. s pe so etc.	6.20	6.30
Vacas id. id. id.	5.20	5.50
Vaquillonas id. id. de 15 a 18 kilos	4.20	4.50
Terneras de 10 a 14 k. arriba sin garrapata	2.40	2.60
Becerros menos de 10 kilos	1.30	1.40
Nonatos de rodeo bien sacados y buen tamaño sin tajos	0.60	0.70
Id. id. regulares	0.40	0.50
Id. de vientre		0.10

PIELES LANARES

El movimiento de operaciones sigue desarrollándose sin ninguna interrupción colocándose unos 12000 kilos de acuerdo con esta cotización.

Merinos y cruzas fin. ½ lana arriba s conjuntos	2.00	2.20
Cruzas gruesas y medianas, id. id.	S comprador	
Pelados	0.80	0.90
Maldesbechos		0.20
Corderitos 10 p.		0.60

CUEROS DE POTRO

Se colocan a estos precios.

Sanos	2.20	2.50
Mal desecho	1.10	1.15
Potrancas		0.25
Potrillos		0.10
Inservibles		0.35
Salados, según peso medio	2.70	2.80
Potrancas saladas		0.40
Potrillos		0.22

CUEROS SILVESTRES

Sin variación		
Ciervos anchos kilo	Nominal	
Id. angostos	"	
Nutrias sacadas como bols. o abiertas por el lomo, libres de inserv.	7.80	8.00
Id chicas y abiertas por la barriga id. id.	3.90	4.00
Carpinchos de cuenta	0.80	0.90
Lobo grande de río	2.80	3.00
Id. id. medianos	1.40	1.50
Venado		0.10
Cabra	0.40	0.50
Zorro con cola	0.30	0.40
Id. id. sin cola		0.20

CERDA

Con firmeza cotizamos.

Mezcla buena de interior peso neto libre de garra	5.10	5.15
De vaca sin garra	5.00	5.05

PLUMA

Rigen estos precios.

Manga especial, k.	3.40 a 3.50
Buena y fresca	2.50 a 3.00
Regular y con chica	2.50 a 2.60

Entradas de ríos y cabotaje

CIUDAD DE BUENOS AIRES

Vapor Argentino procedente de Buenos Aires. Entrado el 3 de Setiembre. Consignado a la Compañía Uruguaya de Navegación.

J. P. Hansen, 3 caj. herramientas acero, 1 caj. bases motores, 3 caj. motores eléctricos.

Curt. Marañas, pieza máquina. Nocetti Ratti y Cía. 1 rollo cable acero.

S. Bengochea, 33 canastos frutas y verdura, 7 id id, 15 bls. id.

Salvador Campana, 11 canat. verrura fresca, 7 caj. id id, 10 bls. id id.

Alberto Lalanne, 2 caj. puertas hierro.

J. M. Martínez, 100 jaulas naranjas.

Mann George Depont, 1 [illegible] pañuelos seda, 5 caj. [illegible]

Cía. Uruguaya de Navegación [illegible] 19 bls. sabos cuelas, etc.

EN TRANSITO AL PACIFICO

M. Stapledon, 1 bald. [illegible] 42 bls. quesos, 35 caj. cerveza, [illegible] caj. manteca, 1 caj. yerba mate, 100 caj. quesos, 25 id. id., 1 caj. pastra de diseño, 1 [illegible] [illegible]

FRANCISCO SALZ

Vapor Nacional procedente de La Paloma. Entrado el 3 de Agosto. Consignado a E. J. Vidal.

[illegible]

DORLEN

Buque Motor Argentino procedente de Buenos Aires. Entrado el 3 de Setiembre. A F. Danel. B. Rodríguez, 150 bls. papel. Carnelli y Cía. 800 bls. papas. G. Ergenzinger, 25 cascos bisulfito.

Sierra Hnos. 20 caj. blanco. 20 id tipo impresión.

J. Peluffo Hnos. 1200 bls. es pas. 65 id porotos.

TRANSITO AL EXTERIOR

Federico Dajas, 2000 cueros vacunos, 1000 id. id.

IDEAL

Paylebot Argentino procedente de Concepción del Uruguay. Entrado el 2 de Setiembre, a Passano Hnos.

A la orden, 2860 hect. carbón vegetal, 200 id crabonilla.

VICTORIANO AJO

Paylebot Nacional procedente de Dolores. Entrado el 3 de Setiembre. Consignado a Passano Hnos.

A la orden, 1750 hect. carbón vegetal.

18 DE JULIO

Paylebot Nacional procedente de al Paz. Entrado el 2 de Setiembre. Consignado a Passano Hno.

A la orden, 130,000 hect. carbón vegetal.

Embarque de exportación

C. de Buenos Aires, para Bs. Aires. S. Bally Lda. 5 bls. cueros. C. Bonino, 51 bts. limones; J. Morrison, 172 caj. pescado.

Federico, para Bs. Aires. Fagione y Cía. 1 caj. sombrero.

Don José, para Bs. Aires. Díaz Aznares, 500 bolsas azúcar.

CAÑOS de HORMIGÓN y de CEMENTO ARMADO

de ALTA RESISTENCIA

Para Alcantarillas y Obras de Saneamiento

JUAN P. FABINI ingeniero — San José 1274

AVISOS DEL DIA

SE ALQUILA el recreo de Piedras Blancas con Glorietas y un Salón para familia al lado del almacén de La Lata. Tratar Av. [illegible] Flores 2680.

[illegible]-Sbre-7.

GENERALES

Intendencia General del Ejército y la Armada

LICITACION PUBLICA No. 20

Llámase a licitación pública, por tercera y última vez para la adquisición de carbones minerales, destinados a proveer a las unidades del ejército y armada nacional durante un semestre:

1.110.000 kilos aproximadamente de carbón Cardiff, pocahontas o similares, 400.000 kilos aproximadamente de carbón para cocina, Glasgow o similares, 28.200 kilos aproximadamente de carbón para fragua.

El pliego de condiciones se encuentra a disposición de los interesados en la secretaría de esta Intendencia todos los días hábiles desde las 13 hasta las 18 horas.

Las propuestas en el sellado correspondiente y en sobres cerrados y lacrados se recibirán el día 13 de setiembre, a las 15 horas, en cuyo día y hora serán abiertas por la escribanía de Gobierno y Hacienda en presencia del señor Intendente General y de los interesados que concurran al acto. — Montevideo, agosto 26 de 1921. — [illegible], secretario.

1869-sbd.10

EDICTO

Por mandato del señor Juez Letrado de lo Civil e Infatados de primer turno, doctor don Tomás Sanguinetti, se hace saber al público la apertura de la sucesión de doña Polonia Aramburu de Nardo, a fin de que todos los que se consideren con derecho a esos bienes comparezcan ante este Juzgado, calle Rincón No. 477, a deducirlos en forma dentro del término de treinta días, bajo apercibimiento de lo que hubiere lugar por derecho. — Montevideo, Agosto 22 de 1921.

Palricio A. Pereira
Actuario

1924-Set.-6

Sociedad Anónima de Lanchajes de Montevideo

De acuerdo con el artículo 13 de los estatutos de la sociedad, se cita a los señores accionistas para la Asamblea General Ordinaria que tendrá lugar el 6 de Setiembre a las 15 en su escritorio calle Zabala No 1441, Ser. piso, escritorio 14 a fin de dar cuenta de los negocios durante el XXIV ejercicio terminado y elegir nuevo directorio suplentes y fiscal para el próximo ejercicio. El registro de acciones establecido en el artículo 24, quedará abierto todos los días hábiles de 10 a 12. — El Secretario.

1964-St.-6.

COMISION DEL PALACIO LEGISLATIVO

Concurso para las esculturas del Palacio

Llámase a concurso para la presentación de bocetos de esculturas exteriores e interiores del Palacio Legislativo, de acuerdo con las bases que se entregarán a los interesados en la calle Juan C. Gómez 1342, todos los días hábiles desde las 15 a las 17 horas.

La Secretaria.

1987-St.25

Ferrocarriles y Tranvías del Estado

LICITACION DE CARBON

Llámase a licitación para la provisión de un mil a un mil quinientas (de 1.000 a 1.500) toneladas de carbón, a ser entregadas el 20 de Octubre próximo de acuerdo con el pliego de condiciones que se encuentra a disposición de los interesados en la Oficina de Proveeduría de la Institución, Avenida 18 de Julio 1779.

Las propuestas, en el sellado correspondiente, serán recibidas hasta el día 15 del corriente a la hora 11, día y hora en que serán abiertas en presencia de los interesados que concurran. — Montevideo, Setiembre 1.o de 1921. — La Gerencia.

1990-Oc.-15

Banco Italo-Belga

CALLE ZABALA 1412

Capital Frs. 50.000.000
Reservas » 22.000.000

Casa matriz: Amberes. Sucursales: París, Londres, Río de Janeiro, Santos, San Paulo, Campinas, Buenos Aires, Valparaíso.

Agente del Credito Italiano.

Corresponsal oficial del Banco Nacional de Bélgica

Salvo, Campomar & Cía.

FABRICACION IMPORTACION

EXPORTACION

Hilados, Tejidos en General

Escritorio y Casa de Venta Calle Uruguay, 969 y 975

FABRICAS:

JUAN L. LACAZE, Dpto. Colonia - PASO DEL MOLINO, Montevideo

VAPORES

COMPAÑIAS FRANCESAS DE NAVEGACION

CHARGEURS REUNIS-Cie SUD-ATLANTIQUE-Sté. Gle. DE TRANSPORTS MARITIMES

Agente General: L. NICOL

Próximas Salidas

Para Río Marsella y Génova

Córdoba 3 de Sept.

Valdivia 18 " "

Para Brasil Havre y Burdeos:

CEYLAN 31 de Agosto

DESIRADE 26 de Sept.

VIAJES EXTRA-RAPIDOS

Para Santos - Rio - Lisboa - Vigo y Burdeos con los vapores:

Massilia 5 de Octubre

Lutetia 2 de Noviembre

Salidas semanales de Cargo-Boats para todos los Puertos Franceses, y ocasionalmente para Amberes, Hamburgo y Génova.

Se expenden billetes directos para Constantinopla, Beyrouth y demás puertos del Levante

Para todos datos dirijirse a la Agencia: 25 DE MAYO, 350 Esq. SOLIS

Pte.

Extracto de Malta Montevideana

ES EL MEJOR TONICO

Pte.

DESPACHANTES DE ADUANA

Americo Bazzani
Despachos de Aduana
Comisiones y Representaciones
Calle 25 de Agosto número 365
Tel. La Uruguaya 2135 (Central).
2427-pte.

Julio Morrison
Despachante de Aduana y Comisionista
Importación, Exportación y Tránsito
Teléfs. La Uruguaya, 213 Central La Cooperativa 1814 — SOLIS — 1520 Montevideo
1434-pte.

DELFINO Hnos.
CASA FUNDADA EN 1888
DESPACHOS DE ADUANA
Comisiones y Consignaciones
Teléfono: 1074 Central
441—CALLE PIEDRAS—441
MONTEVIDEO

Rafael Alonso Freire
Comisionista y Despachante de Aduana
URUGUAYA, 2192 Central y COOPERATIVA
25 DE AGOSTO, 376.—Montevideo
1914-pte.

VECINO & Cía., despachantes de Aduana y comisionistas. Importación, exportación y tránsito. Despacho de encomiendas postales.—Piedras 361. Dirección telegráfica: Vicinocia. Teléfono: La Uruguaya 1516 (Central) — Montevideo.
1511-pte.

Razzetti & Fioritto
Despachantes de Aduana
Calle Solis, 1464
Teléfono LA URUGUAYA, 103 (Central)
1418-pte.

Rodolfo Fanaro
Despachante de Aduana
Calle Juan Carlos Gomez, 1461
Montevideo - Casilla Correo, 189
Teléfonos: Compañía de Montevideo, 1181 (Central) Sociedad Cooperativa, 415
1609-pte.

Hector A. Seré
Comisionista y Despachante de Aduana
Calle Solis, 1464
Teléfono LA URUGUAYA, 333.—Montevideo
1425-pte.

Dr. ENRIQUE MENDEZ—Oculista.—Uruguay 1223. Consultas de 15 a 17, exceptuando los jueves. 14-pte.

Dr. JOSE A RAMPINI—Especialista en asma, (Pulmón), corazón, estómago. 18 de Julio 885 (entre Andes y Convención). Consultas: de 2 a 4 p. m.
3631-pte.

ALQUILASE garage para un auto luz. lig. Calle asfaltada muy central. Tratar: Vazquez, 1256.
Julio 20.

Dr. JUAN SERVETTI LARRAYA.—Médico. — Especialista en las enfermedades de la nutrición, reumatismo y sífilis.—Tratamiento médico de los cálculos biliares. Consultas: de 1 a 3 p. m., 18 de Julio 1493. pte.

Dr. JOSE MARTIRENE—Médico-cirujano de niños. Se ocupa también de las enfermedades de oído, nariz y garganta en los niños. Consultas: lunes, miércoles y viernes, de 1 a 3 p. m. Colonia 1233. 1722-pte.

VICTOR ZERBINO — Médico de niños. Jefe de Clínica y Policlínica infantiles. Tuberculosis, sífilis, ortopedia. Consultas: de 1 a 3 1[2. 18 de Julio 909.
2117-h.n.o.

Dr. RUCKER—Médico oculista de la Facultad de Medicina de París.—Consultas de 1.30 a 4 p. m. Sábados y festivos, exceptuados. Colonia 1162. Teléfono Uruguayana número 2123 (Central). 3764-pte.

Dr. JUAN A. BADO—Especialista. Se ocupa exclusivamente de las enfermedades del riñón, vejiga y uretra. Consultas: de 1 1[2 a 3 1[2. Rincón N.o 730.
1064-pte.

INGENIEROS

JUAN P. FABINI, Ingeniero. Construcciones en general y especialmente de cemento armado sistema Hennebique. San José 1274. 1522pte.

MASAGISTAS

HAMMERLY y Sra. DUPUY DE HAMMERLY, ex-profesor de Europa. Masaje médico e higiénico y especial para adelgazar. Cerrito 567. Consultas: de 12 a 17, menos los sábados. Teléfono: Uruguaya 2429 (Central).
3374-pte.

"ARTUS"

DANZIGER REEDEREI und. HANDELS A. G.

Servicio regular de vapores de pasajeros y de carga, entre

HAMBURGO, MONTEVIDEO Y BUENOS AIRES

el vapor correo

"DANZIG"

con comodidad para 130 pasajeros de Primera clase saldrá de Montevideo para Hamburgo vía Rio de Janeiro el 8 de Setiembre próximo.

Por informes: J. R. SCHWARTZ, Solis, 1533

1371-t.l.d-set.7

R. M. S. P. THE ROYAL MAIL STEAM PACKET Co.

SERVICIO ENTRE NUEVA YORK, SOUTHAMPTON, CHERBURGO Y HAMBURGO, CON LOS VAPORES SERIE "O".

SALIDAS DE MONTEVIDEO PARA EUROPA

ARAGUAYA para id. Southampton id alrededor Sbre 3

ANDES " " Sbre 17

SALIDAS DE LA PLATA (R. A.)

DESNA para LIVERPOOL alrededor Sbre 7

P. S. N. C. THE PACIFIC STEAM NAVIGATION Co.

SALIDAS PARA PORT STANLEY, PUNTA ARENAS Y PUERTOS DE LA COSTA OCCIDENTAL

ORCANA Setiembre 6

MACLEAN & STAPLEDON

CALLE PIEDRAS, 332.— Montevideo

Navigazione Generale Italiana

Sociedades Reunidas Florio y Rubattino Lloyd Italiano

El vapor correo **DUCA D'AOSTA**

Saldrá el 9 de Septiembre para Santos, Barcelona, Génova y Nápoles.

El vapor correo **RE VITTORIO**

Sale de Montevideo el 29 de Setiembre para Rio, Barcelona y Génova

Por informes: ANTONIO PIAGGIO — 425, Calle Piedras, 427

1466-pte.

Compañía Trasatlántica DE BARCELONA

Vapores correos subvencionados por el gobierno español. Con poderoso servicio de telegrafía sin hilos.

El magnífico vapor-correo

Infanta Isabel de Borbón

Saldrá el 2 de Setiembre de 1921, a las 10 p. m., recibiendo pasajeros directamente para Tenerife, Cádiz y Barcelona.

El vapor español

Reina Victoria Eugenia

Saldrá el día 2 de Octubre de 1921, a las 10 de la noche, para los siguientes puntos: Las Palmas, Cádiz y Barcelona.

Por más informes, ocurrir a sus agentes:

PEDRO FERRES Y Cía.

Calle Cerrito 373

PROFESIONALES

DENTISTAS

JOHN S. BRUNETT y S. SARTORI.—Cirujano-dentista. — Sistema americano. Sarandí 526, (Plaza Matriz). Teléfono: Uruguaya 1533. 1810-pte.

MANUEL IRISARRI—Cirujano dentista.—Se especializa en la conservación de dientes naturales. Hora fija.—Ituzaingó 1413. Teléfono 3670 (Central).
Mis.vns.dgs-pte.

ESCRIBANOS

ARTURO BARRIERE Y JUAN ZEBALLOS Y. MAGUNA.—Escribano. Estudio: Florida 1492. Montevideo. 3419-pte.

MEDICOS

Dr. JOAQUIN DE SALTERAIN (oculista)—Consultar todos los días, menos jueves y feriados, de 2 a 4. Canelones 1262.
9.Dbre31-1921.

Dr. DELGER—Especialista en enfermedades del riñón, vejiga, próstata, uretra y sífilis. Consultas: todos los días de 2 a 7 1[3 p. m. Trasladó su consultorio a la calle Ituzaingó 1317 entre Sarandí y Buenos Aires.
h.n.o-pte.

Dr. HORACIO GARCIA LAGOS—Cirujano. Se mudó a la calle Andes 1287. Consultas: de 2 a 4, excepto los jueves. Rayos X. pte.

PARTERAS

NO MAS SUFRIR

MADAME A. CATALURDA—Partera. Especialmente en parto. Tratamientos para embarazadas. Recibe pensionistas. Consultas: de 7 a 11 y de 1 a 5. Colonia 1543, esquina Tacuarembó. Teléfono: Uruguaya 401 (Cordón).
Pte.

NO MAS DOLORES: Mme. Noguez. Partera. Aprobada en Buenos Aires y Montevideo. Especialmente asistencia del parto y operaciones sin dolor. Recibe pensionistas. Consultas: de 8 a 10 y de 2 a 5. Colonia 1128. Teléfono: Uruguaya 589 (Central).
2424-pte.

AVISOS ECONOMICOS

Hasta 20 palabras $ 0.30 POR TRES PUBLICACIONES

REUMATICOS — Beban CITRAZ que es el refresco que contiene sustancias indicadas para el tratamiento antireumático.
(Aviso rotativo).

CLASES comerciales, profesores diplomados, Río Branco número 1635 1971-sep.4

PERDIOSE UN CINTURON con reloj, recorrido calle San José y Yaguarón. Será gratificado quien lo devuelva a San José 1274. 500-St.-6.

NOVELAS POLICIALES HAY infinidad, pero pocas son las que entretienen instruyendo. Lea "La Garra de Hierro" y saboreará gratas emociones. Precio del ejemplar, $ 0.40. En venta en esta Administración. Rincón 587.

REGIMEN BANCARIO. — Interesante folleto por don Pedro Cosio. Está en venta en la Librería Barreiro, 25 de Mayo y Juan C. Gómez. Precio del ejemplar $ 0.40.

LA CELEBRE PELICULA "La Garra de Hierro" podrá saborearla, comprando el libro que se vende en Rincón 583. Sólo importa $ 0.40. Su lectura deleita y emociona, instruyendo.

TABLA DE PESAS Y MEDIDAS legales y oficiales. Se venden en Rincón 583. Si está interesado en adquirirlas, apresúrese a comprarlas antes que se agoten. Precio del folleto, $ 0.20.

LA LECTURA SELECTA DEleita instruyendo. Lea "Don Juan", novela histórica por Miguel Zevaco. Se vende en Rincón 583 a $ 0.40 el ejemplar.

ESTUDIANTES SI NO ENcontrais en las librerías la nueva Geografía de la América del Norte, acudid a Rincón 583. El ejemplar sólo cuesta $ 0.40.
pte.

BRILLANTE NEGOCIO. Urgente. Vendo casa moderna, 5 piezas, servicios, fondo, patios, claraboya, caño, luz, etc. En Salto y Gonzalo Ramírez. Facilidades de pago. Desocupada. Trato directo. Guimaraens. Juan Carlos Gómez 1464.
Sbre. 6-N.o-1999.

CASITA desocupada vendo urgente. 3 piezas, c. de baño, claraboya y caños. S. Salvador, Piedras 306. Galvez.
Sbre. 6-1997.

DORMITORIO vendo $ 60. Comedor, camas, colchones, baño, máquina singer, escritorio, cocina. $ 50. Piedras 306.
Sbres 6-1998

BANCOS

BANCO FRANCES

Supervielle y Cía.

(SOCIEDAD COLECTIVA)

ESTABLECIDO EL AÑO 1887

423 - 25 DE MAYO - 427

MONTEVIDEO

Efectúa toda clase de operaciones bancarias, en el País y con todas las plazas del mundo

COFFRES-FORTS (Cajas de Seguridad)

para el servicio del público

CASA EN BUENOS AIRES

Supervielle y Cia.

150 SAN MARTIN Y PASAJE GUEMES

J. M. GORLERO
Gerente

BANCO COMERCIAL

Establecido en el año 1857

CERRITO esquina ZABALA

Capital realizado . . . . . . $ 2.000.000
Fondo de reserva . . . . . . " 1.440.000

DIRECTORIO — José Saavedra, presidente, doctor Alejandro Gallinal, vice-presidente; Nicolás Peirano, Félix Ortiz de Taranco, doctor José Irureta Goyena, doctor José Pedro de Santayana y Pedro Aramendia, vocales.

Realiza toda clase de operaciones bancarias

ARTURO DAVIE,
Gerente.
Pte.

Banco de Londres y Río de la Plata

ESTABLECIDO EN 1863

En Montevideo: Sucursal Cerrito 418; Agencia, Río Negro 1669

AGENCIAS EN PAYSANDU Y SALTO

LONDRES (Casa Matriz), PARIS, AMBERES, LISBOA, MANCHESTER (Agencia), NUEVA YORK (Agencia)

SUCURSALES en las principales ciudades de la República Argentina, Brasil, Chile, etc.

El Banco da y toma giros y emite cartas de crédito sobre las principales plazas del mundo. Giros Postales sobre Italia.

ABRE CREDITOS PARA IMPORTACION DE MERCADERIAS

Recibe DEPOSITOS a plazo fijo y en Caja de Ahorros, Cuentas Corrientes, Custodia de Títulos, Descuentos, Adelantos, y en general se ocupa de toda clase de operaciones bancarias. Edo. RICHARDS, Gerente.

BANCO POPULAR DEL URUGUAY

Calle 25 de Mayo, 402

Capital autorizado . . . . $ 5.000.000
" realizado . . . . " 3.000.000

DIRECTORIO — Dr. Rodolfo Artagaveytia, presidente; José Luis Carvallido, vice-presidente; Antonio Otegui, secretario; Dr. José V. Carvallido, Antonio Raffo, vocales: Esteban E. Elena, director gerente.

DESCUENTOS - CUENTAS CORRIENTES - CAUCIONES

Giros, Ordenes Telegráficas y Cartas de Crédito sobre las principales Plazas del mundo y pueblos de Italia y España

TASA DE INTERESES

ABONA:

Sobre saldos acreedores en cuenta corriente	1	%	anual
" cuentas corrientes acreedores	2	%	"
" plazo fijo a 3 meses	4 ½	%	"
" " " " 6 "	5	%	"
" " " " año	6	%	"
Caja de ahorros a vencer cada 3 meses	4 ½	%	"
" " " " " 6 "	5 ½	%	"
Alcancías hasta $ 1000, después de 3 meses	6	%	"

COBRA:

Sobre cuentas corrientes, descuentos y cauciones Convencional
3439-pte.

LONDON & BRAZILIAN BANK, Limited

1477-CALLE ZABALA-1477

Capital suscripto (150.000 acciones de £ 20 c/u.) £ 3.000.000
Capital integrado . . . . . . " 1.500.000
Fondo de reserva . . . . . . " 1.500.000

CASA MATRIZ: 7, Tokenhouse Yard, Londres, E. C.

SUCURSALES

INGLATERRA: Manchester (36 Charlotte Street). — BRASIL: Rio de Janeiro, Pará, Manaos, Ceará, Maranhao, Pernambuco, Bahía, Santos, Sao Paulo, Curityba, Rio Grande do Sul, Porto Alegre y Pelotas. — ARGENTINA: Buenos Aires y Rosario de Santa Fé. — FRANCIA: París, (5 Rue Scribe). — ESTADOS UNIDOS: Nueva York (Agencia), 54 Wall Street. — PORTUGAL: Lisboa, Oporto.

El Banco tiene Corresponsales en las principales ciudades y pueblos de Portugal, Francia, España, Italia, Bélgica, Noruega, Suecia, Dinamarca, Holanda, Suiza, Grecia, Serbia, Turquía, Siria, Palestina, Egipto, Norte y Sud América, Sud Africa, Australia, Nueva Zelandia, India, China y Japón.

El Banco emite Giros y Cartas de Crédito sobre todos los países que preceden.

TASA DE INTERESES

El Banco abona:

En Cuenta Corriente a la Vista	1	%	anual
Por Depósitos a 30 días de aviso	4	%	"
" " " 60 " "	5	%	"
" " " 3 meses fijos	5	%	"
" " " 6 " "	6	%	"
En Caja de Ahorros con libreta a vencer cada 3, 6 ó 12 meses, hasta	6	%	"

Se encarga de toda clase de negocios bancarios.
F. B. HILL, Gerente.

Banco Español el Río de la Plata

— Calle 25 de Mayo esquina Zabala —

CASA MATRIZ - BUENOS AIRES - Reconquista núm. 200

Establecido en 1886

Moneda legal.

Capital suscripto . . . . $ 100.000.000.—
Capital realizado . . . . " 98.875.880.—
Fondo de reserva . . . . " 49.380.452.97

Sucursales y Agencias en toda la República Argentina.

Sucursales en el Exterior: Barcelona, Bilbao, Coruña, Génova, Guadalajara, Hamburgo, Londres, Madrid, París, Rio de Janeiro, San Sebastián, Sevilla, Valencia y Vigo. Corresponsales directos en todos los países.

Expide Cartas de Crédito, letras de cambio y transferencias por cable, compra y vende títulos y valores en las plazas comerciales.—Cobranzas, cupones y dividendos, se reciben valores y títulos en custodia.—Descuentos y cobranzas de pagarés y letras.

Hasta nuevo aviso, abona por depósitos:
En cuenta corriente, 1 o|o anual.
A plazo fijo, Convencional.
En caja de Ahorros:
Desde $ 1 hasta $ 1.000, 6 o|o anual.
Mayor cantidad, Convencional.
Cobra por anticipos en cuenta corriente, vales y conformes, convencional.

Montevideo, 1.o de Octubre de 1920.

Compañía de Aguas Corrientes

(SECCION OBRAS SANITARIAS)

STOCK PERMANENTE DE

Baños **Lavatorios** **Bidets** **Water-Closets**

ULTIMOS MODELOS

Almacenes de venta — ZABALA esq. RINCON

Banco Anglo Sud Americano

SUCURSAL EN MONTEVIDEO

CASA MATRIZ LONDRES

Capital y Reserva £ 13.000.000

Hacemos toda clase de operaciones bancarias y de cambio.

Banco de Crédito

Casa Central: MISIONES 1423

AGENCIA: Grecia 481 — (Villa del Cerro).

CAPITAL INTEGRADO $ 2.500.000 00
RESERVAS. . . . . » 500.000.00

PAGA POR DEPOSITOS

En Caja de Ahorros 6 o|o anual
A Plazo fijo . . . 6 1[2 » »

Entrega Gratis Alcancías a los depositantes

Emite giros sobre todas las ciudades y pueblos de América y Europa

Giros sobre todos los pueblos de Italia por intermedio de sus corresponsales: Banco di Roma, Crédito Italiano, Banca Commerciale Italiana y por el Servicio Postal Italiano.

Paga cupones del Préstito Italiano

REALIZA TODA CLASE DE OPERACIONES BANCARIAS

Banco Británico de la América del Sud

ESTABLECIDO EN 1863

LONDRES, MANCHESTER, BUENOS AIRES, ROSARIO DE SANTA FE, PERGAMINO, RIO DE JANEIRO, SAO PAULO, BAHIA, PORTO ALEGRE, RIO GRANDE, PELOTAS, PERNAMBUCO, SANTOS.

Montevideo: Calle Zabala No. 1480.

AGENCIAS

Agencia Rondeau Avenida General Rondeau No. 1672.
Agencia Cordon, Calle Constituyente No. 1414.
Agencia Mercedes, Calle Montevideo No. 718.
Mercedes R. O. U.

Tipos de intereses hasta nuevo aviso:

En Cuentas Corrientes a la vista . . 1 o/o anual
Otros depósitos . . . . Convencional

Caja de Ahorros

A Vencer cada 3 meses . 5 o/o anual hasta $ 5.000
» 6 » . 6 o/o » Id. Id.

El Banco recibe Títulos Valores de Bolsa, etc., en custodia.
1o. Septiembre 1921. Charles W. Drever, Gerente.
pte.

Banco de Cobranzas, Locaciones y Anticipos

SARANDI esq. ZABALA

CAJAS DE SEGURIDAD

(COFFRES - FORTS)

PARA CUSTODIA DE VALORES

A $ 10.—, $ 15. —y $ 20.— por año

Pudiéndose arrendar por 3, 6 o 12 meses.

PIDAN INFORMES HOY MISMO